4/2021

RADLIN!OK

biuletyn informacyjny

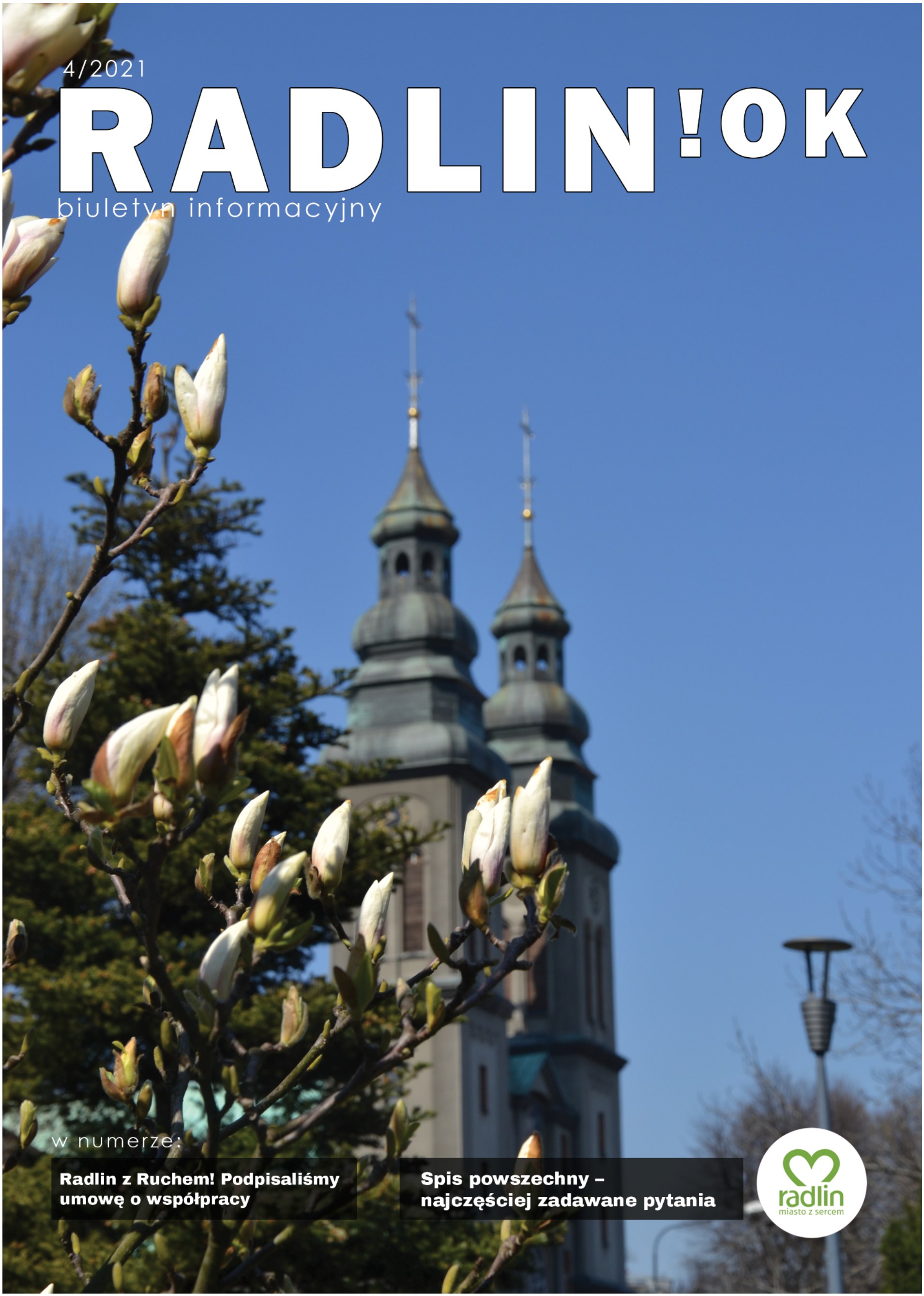

w numerze:

Radlin z Ruchem! Podpisaliśmy umowę o współpracy

Spis powszechny – najczęściej zadawane pytania

radlin
miasto z sercem

„Łączy nas pamięć”

Co roku 19 kwietnia, w rocznicę wybuchu powstania w getcie warszawskim, w całej Polsce przypominamy o tych dramatycznych wydarzeniach za pośrednictwem symbolu żonkila. Dlaczego żonkil stał się symbolem powstania? Przez wiele lat podczas obchodów rocznicy, Marek Edelman, niegdysiejszy przywódca powstania, składał wiązanki pod pomnikiem w Warszawie, właśnie złożone z tych kwiatów. Żonkil dodatkowo, swoim kształtem przypomina symbol gwiazdy Dawida. Wkrótce potem, symbol zaczął żyć swoim własnym życiem, stając się doskonałym narzędziem do nauki historii. W tym roku akcja przebiegała nieco bardziej wirtualnie, ale żonkile ponownie pojawiły się wśród radlińskich uczniów. Między innymi za sprawą radlińskiej biblioteki, która w ten sposób włączyła się w kampanię muzeum Polin pod hasłem „Łączy nas pamięć”.

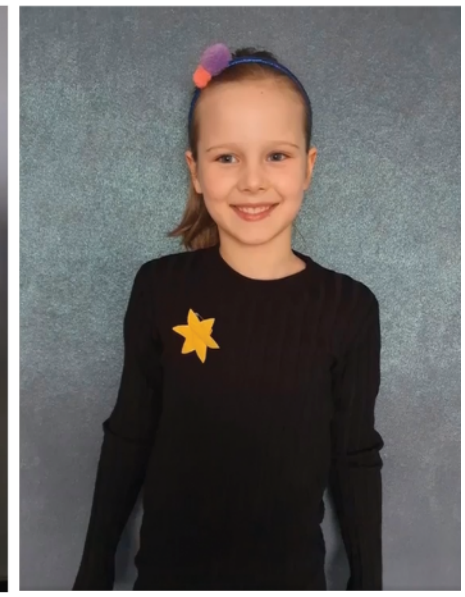

Odeszli...

Ks. Prałat A. Wloka

K. Holona

Dh A. Kieś

B. Kołodziejczyk

Szanowni Mieszkańcy!

Wiosna w pełni, choć pogoda z jaką się spotykamy jest dość kapryśna – od (prawie) letnich temperatur, po (jeszcze) zimowe chłody. W dniach takich jak te wyraźnie widać, że problem ze smogiem nie został jeszcze ostatecznie zażegnany. Punkty mierzące jakość powietrza w naszym mieście i regionie nie pozostawiają złudzeń – daleko nam do ideału.
W tym roku, po raz kolejny przeprowadziliśmy akcję dofinansowań do wymiany „kopciuchów" na ekologiczne źródła ciepła. Nabór odbył się za pośrednictwem smsów (aby nie narażać mieszkańców na niepotrzebne ryzyko zarażeń). Na ten moment przygotowano 83 umowy, jeden wniosek czeka na uzupełnienie dokumentów (ze względu na kwarantannę przeciągnęło się to niestety o dwa tygodnie) zaś w przypadku jednego wniosku skierowano do mieszkańca pismo z wyznaczonym ostatecznym terminem. Pomimo informacji iż wnioski należy składać do 19 marca, wniosków zostało złożonych po terminie bądź wymagało uzupełnienia (najczęściej brakowało numeru konta bankowego niezbędnego do umowy, dokumentów potwierdzających własność bądź opinii kominiarskich). W ramach wniosków złożonych w programie „Słoneczny Radlin" (gdzie, przypomnijmy, nie otrzymaliśmy dofinansowania i zaoferowaliśmy tym mieszkańcom osobną listę) przygotowano na ten moment 26 umów.
Wiemy, że skala zapotrzebowania jest większa. Dlatego czynimy starania, aby na koniec maja zwiększyć środki przeznaczone na wymianę źródeł ciepła na ekologiczne a tym samym zwiększyć ilość wymienionych kotłów. Na pewno będziemy zwracać się do Państwa z tymi informacjami w późniejszym czasie - zarówno w naszym piśmie, jak i na stronie internetowej miasta.
W ostatnim czasie pozyskaliśmy również spore środki zewnętrzne na termomodernizację Sportowej Szkoły Podstawowej nr 2, oraz budynków mieszkalnych przy ul. Hallera i Mikołajczyka. To również w sposób znaczący poprawi jakość powietrza w mieście. Ale widać wyraźnie, że wiele jeszcze przed nami.

W kwietniu obchodziliśmy Światowy Dzień Ziemi. Z tej okazji odbyły się imprezy związane ze „sprzątaniem świata". W akcji wzięło udział m.in. Stowarzyszenie Młody Radlin, piłkarze z Górnika Radlin, czy miłośnicy biegania z grupy „Radlinioki w biegu". To bardzo potrzebne i budujące akcje – nie tylko z uwagi na sam fakt sprzątania. Ważne, że uczestniczą w tych akcjach dzieci, które w ten sposób uczą się ekologicznej świadomości, oraz dbania o swoją najbliższą okolicę. Serdecznie dziękuję wszystkim za zaangażowanie na rzecz środowiska w naszym najbliższym otoczeniu.

Nie sposób nie wspomnieć o wielu ważnych osobach dla Radlina i okolic, które w ostatnim czasie odeszły. Niedawno pożegnaliśmy księdza Prałata Alfreda Wlokę, postać znaną całym pokoleniom radlinian i nie tylko. Smutną informacją była również śmierć Krystyny Holony, działaczki Stowarzyszenia Kobiet Aktywnych i Radlińskiego Towarzystwa Kulturalnego. W ostatnim czasie odszedł również druh Alojzy Kieś, wieloletni strażak OSP Biertułtowy, zaś środowisko samorządowe w regionie żegnało sekretarza Marklowic i byłego radnego miasta Rybnika Benedykta Kołodziejczyka.
Niech spoczywają w pokoju...

Barbara Magiera

„Biuletyn Radlin", gazeta samorządowa miasta Radlin,
egzemplarz bezpłatny
Wydawca: Urząd Miasta Radlin,
ul. Rymera 15 44-310 Radlin
kontakt z redakcją: 32 4590200,
mail: biuletyn@radlin.pl www.biuletyn.radlin.pl
Redaktor naczelny: Marek Gajda
Druk: Druk: DRUKARNIA " LASER - GRAF" Kostrogaj 1, 09-400 Płock
Redakcja nie zwraca tekstów nie zamówionych
i zastrzega sobie prawo do ich redagowania,
skracania oraz opatrywania własnymi tytułami.
Teksty niezamawiane przyjmujemy wyłącznie
na nośnikach elektronicznych.

#Radlin

WYDRUKOWANO NA PAPIERZE Z RECYKLINGU

To nie są nasze śmieci – ale to nasza planeta (i nasze miasto!)

W kwietniu obchodzimy Dzień Ziemi – z tej okazji postanowiliśmy w Radlinie zrobić coś dla przyrody. W naszą, dość spontaniczną akcję zbierania śmieci z okolic skate parku, aktywnie włączyło się Stowarzyszenie Młody Radlin oraz młodzi piłkarze z KS Górnik Radlin oraz mieszkańcy ze swoimi pociechami. To bardzo budujące!
Jak widać, zebraliśmy całkiem sporo a rodzaje odpadów na jakie trafiliśmy mogą przerażać - od butelek, elementów odzieży, odpadów budowlanych, po opony i inne części z aut.
- Mówi się, że jeśli chcesz zmieniać świat, zacznij od posprzątania pokoju. Dziś posprzątaliśmy trochę więcej. Bardzo Wam dziękuję za udział, za to, że się Wam chciało dziś przyjść i zrobić coś dla naszej planety - zwrócił się do uczestników akcji Zbigniew Podleśny, zastępca Burmistrza Radlina.
Jeszcze raz dziękujemy. Mamy nadzieję, że to nie ostatnia taka nasza akcja

Już 18% miejskich lamp to LED-y

Coraz więcej ekologicznego światła na radlińskich ulicach.
Na terenie miasta, zabudowanych jest 1562 opraw oświetlenia zewnętrznego, 1324 opraw sodowych i 238 sztuk opraw LED (co stanowi 18 % całości lamp), zasilanych z 54 szafek oświetleniowych.
W 20 szafkach zastosowane jest zdalne programowanie czasu świecenia.

Łączne moce wszystkich źródeł światła zainstalowanych na terenie miasta to 164 kW.
437opraw (30% całej gminy) jest objętych redukcją mocy, (przygaszanie oświetlenia w godzinach nocnych) realizowaną przez reduktory mocy zainstalowane w 15 szafkach i redukcją indywidualną opraw LED z jednej szafki.
Praca oświetlenia w redukcji mocy, zmniejsza zużycie energii w godzinach nocnych o 40%. Stan pracy reduktorów mocy jest na bieżąco monitorowany (kontrola wskazań licznika, nocne kontrole - pomiary reduktorów).
Zużycie energii elektrycznej w 2020 r. na oświetleniu ulicznym wyniosło 644 MWh, koszt zakupu energii elektrycznej dla oświetlenia ulic 356 tys. zł (ostatni odczyt listopadowy był szacowany w ilości 60% rzeczywistego zużycia)

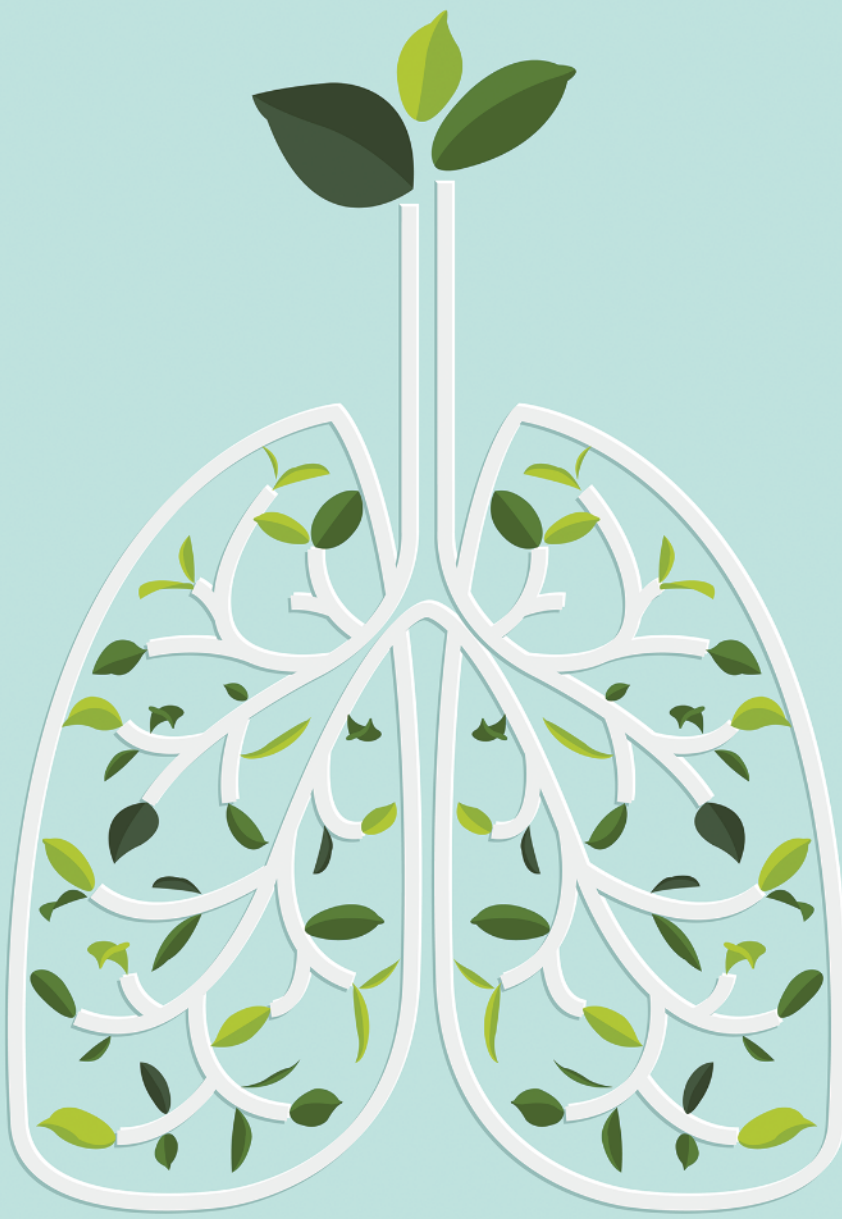

Monitoring jakości powietrza

Jakość powietrza w Radlinie i bezpośredniej okolicy mierzona jest w kilku punktach badawczych a wyniki pomiarów podawane są do publicznej wiadomości.
– Na budynku Urzędu Miasta w Radlinie ustawiony jest czujnik programu Airly. Czujnik widoczny jest od strony ul. Rymera – jest umocowany na jednym z okien na II piętrze. W zależności od jakości powietrza czujnik świeci albo na zielono (bardzo dobrze), żółto (umiarkowanie) lub czerwono (bardzo źle). Dokładne wyniki pomiaru w Radlinie można odczytać na stronie Airly.eu. Można również zapoznać się z nimi dzięki aplikacji „Airly".
– Na budynku Szkoły Podstawowej nr 1 (ul. Makuszyńskiego) znajduje się czujnik firmy Beskid Instruments. Rejestruje on jakość powietrza w rejonie hałdy przy kopalni. Wyniki tych pomiarów wyświetlane są na telebimie przy ul. Korfantego (budynek MOSiR) oraz na stronie https://beskidinstruments.com/mapa/. Można również zapoznać się z nimi dzięki aplikacji „Monitoring Powietrza BI"

– Wyniki badań jakości powietrza w powiecie wodzisławskim znajdą Państwo na stronie:
https://www.powiatwodzislawski.pl/polecamy/jakosc-powietrza

– Wyniki badań jakości powietrza na terenie całego województwa śląskiego, znajdą Państwo na stronie:
http://powietrze.katowice.wios.gov.pl/

Radlin się zazielenia!

Co roku przybywa w mieście zieleni. Tam gdzie to możliwe pojawiają się młode sadzonki drzew, jak również krzewów. Zgodnie z przyjętą w mieście strategią działań ekologicznych względem owadów zapylających, przeważać zaczyna w Radlinie roślinność miododajna i pyłkodajna.

Wszystko z myślą o owadach, które dzięki temu mogą pracować, również dla innych gatunków, w tym – rzecz jasna – także ludzi. Poza tym roślinność miododajna zapewnia kolory i cudowne zapachy w okresie kwitnięcia – coś co wabi pszczoły i motyle, dla nas ludzi jest pięknym udekorowaniem krajobrazu miasta.

I tak w 2018 roku w mieście pojawiło się ponad 80 nowych drzew oraz...1000 nowych krzewów. Wycinką starych drzew (przede wszystkim chorych) objętych zostało 26 drzew. Rok później w 2019 roku, nasadziliśmy już 175 nowych drzew w Radlinie oraz ponad 700 nowych krzewów, w znaczniej części miododajnych. W ubiegłym roku nasadzono ponad 40 nowych drzew i aż 821 krzewów.

Bilans jest zatem wysoce dodatni – w każdym roku sadzi się w Radlinie zdecydowanie więcej drzew, niż jest (z różnych powodów) wycinanych. Wycinka, co warto zaznaczyć, jeśli jest już przeprowadzana, nigdy nie jest robiona nierozważnie, ale zawsze jest analizowana z wielu płaszczyzn, w tym przede wszystkim ekologicznym. Wycinki dotyczą najczęściej drzew schorowanych, umierających, które stanowią poważne zagrożenie dla pieszych czy samochodów. Decyzja o wycince zawsze wiąże się z zaleceniem nasadzeń zastępczych – w takiej ilości, w jakiej zostały wycięte. Zdarza się również, że wstrzymujemy wnioskowaną przez mieszkańców wycinkę, np. z powodu okresu lęgowego ptaków, ze względu na budki znajdujące się na drzewach (tak było m.in. w ubiegłym roku).

Nie da się uniknąć zupełnie wycinek, jednak zawsze należy w tym temacie pamiętać o tym, aby następnym pokoleniom pozostawić stopień zieleni nie mniejszy, niż ten który my zastaliśmy. Tym właśnie jest tzw. „zrównoważony rozwój" - termin, który zresztą swój początek ma właśnie w leśnictwie, dla określenia odpowiedzialnego korzystania z zasobów leśnych (wycinania nie większej liczby drzew, niż można zasadzić). Z pewnością pozytywnym akcentem jest to, że nie tylko rekompensujemy przyrodzie zastosowane z konieczności ingerencję, ale nawet „dokładamy co nieco więcej". Przyszłe pokolenia z pewnością będą za to wdzięczne.

Radlin na starej fotografii:

Podsumowanie akcji zima

Zima nie oszczędziła nikogo. Nawet w momencie, kiedy powstaje ten artykuł, mimo kwietniowej daty w kalendarzu, śnieg prószy na całego. Przekłada się to również na zakres prac Zakładu Gospodarki Komunalnej i koszta związane z utrzymaniem dróg.

I tak tegoroczna akcja zima (sezon 2020/2021) kosztowała nas 139 192,89 zł. W celu zapenienia bezpieczeństwa na jezdni zakupiono ponad 260 ton soli.
Zupełnie inna sytuacja miała miejsce rok temu, kiedy zimy praktycznie wcale nie było. Dla porównania, zeszłoroczna „akcja zima" (czyli sezon 2019/2020) to koszt... 18 233,33 zł i zakup 93 ton soli. Ten wzrost kwot w stosunku do ubiegłego sezonu nie powinien jednak dziwić, jeśli przyjrzymy się jeszcze wcześniejszej akcji zimowej, czyli sezonowi 2018/2019. Wtedy za odśnieżanie, utrzymywanie dróg zapłaciliśmy 130 tysięcy, czyli kwotę porównywalną do obecnej. Zakupiono wówczas ponad 250 ton soli drogowej.

Mylą się jednak ci, którzy stwierdzą, że ostre zimy (i rosnące nakłady na akcję zimową) przeczą zmianom klimatycznym. Pojęcie „klimatu" nie jest równoznaczne z pojęciem „pogody". Zimy, nawet ostre, pełne śnieżyc i mrozów, w żadnym wypadku nie przeczą zachodzącemu globalnemu ociepleniu. Dopiero porównanie danych z wielu lat, rozłożonych na dekady, pozwala zaobserwować zmianę klimatu i rosnące temperatury oraz związane z tym zagrożenia.

Porady prawne – tylko telefonicznie

Od dnia 1 kwietnia 2021 r. do odwołania porady w ramach punktu bezpłatnych porad obywatelskich udzielane są wyłącznie telefonicznie.
Na porady należy umawiać się pod nr tel. 32 412 0951
(w pon. wt. śr. od 7.30-15.30, czw. od 7.30-17.00, pt. od 7.30-14.00)
lub elektronicznie na stronach www.powiatwodzislawski.pl
lub www.np.ms.gov.pl

„Usuń swój pojazd"
- Straż Miejska reguje na przypadki porzucania pojazdów na parkingach.

Straż Miejska w Radlinie kontynuuje swoje działania związane z usuwaniem samochodów pozostawionych na miejskich parkingach i w innych miejscach publicznych. Często zdarzało się, że pojazd taki przez długie miesiące zajmował miejsce, utrudniając życie mieszkańcom. W dużej mierze były to samochody już niesprawne, które ktoś postanowił w ten sposób porzucić.

Wobec takich pojazdów strażnicy miejscy stosują określoną procedurę. Najpierw na szybie auta pojawia się naklejka z informacją o podjętych działaniach. Właściciel ma 7 dni od dnia pojawienia się tej informacji aby właściwie zareagować – czyli pojazd usunąć z danego miejsca. W przeciwnym razie samochód zostaje wywieziony i zabezpieczony i wówczas właścicielowi nie pozostaje już nic innego jak kontakt z funkcjonariuszami.

Wszyscy, którzy chcieliby zgłosić tego typu problem, mogą skontaktować się ze Strażą Miejską w Radlinie.

Przypominamy numer telefonu: 501 227 408 .

RADLIŃSKA EDUKACJA XXI WIEKU

Edukacja – temat, który wydaje się każdemu znany. Każdy z nas miał przecież z nią do czynienia. Tymczasem edukacja, którą znamy z dawnych czasów, niewiele już ma wspólnego z tym, co dokonuje się w naszych szkołach. Współczesna edukacja zmienia się dziś na naszych oczach. Nowa sytuacja to często pole trudnych zmagań dla wszystkich uczestników tego procesu – nauczycieli, uczniów, rodziców. Pewnie wielu powie, że obecna szkoła to nie to samo, co było kiedyś. Mają rację. Szkoła to przede wszystkim ludzie, którzy ją tworzą, a ta dziedzina wymaga szczególnej ewaluacji i dostosowania do wymogów współczesnej rzeczywistości przy zachowaniu ponadczasowych wartości i zasad. Krytyków tego, co spotkało w czasie pandemii szkoły, jest wielu, ale pragnę przedstawić czytelnikom, jak wiele pozytywnego, wbrew temu wszystkiemu dokonało się w szkołach, zwłaszcza w naszych, radlińskich placówkach. Pragnę w tym miejscu w szczególny sposób podziękować dyrektorom, wicedyrektorom i nauczycielom tych placówek. Odpowiedzialność i konieczność realizacji zadań oświatowo – wychowawczych w tej nietypowej sytuacji wymaga od nich szczególnego wyczucia sytuacji i poszukiwania kreatywnych rozwiązań zgodnie z wymogami wciąż zmieniającego się prawa. Co zatem zmieniło się od roku w radlińskiej edukacji?

- KOMUNIKACJA - priorytetowy obszar działań nauczycieli. Podtrzymywanie więzi z uczniami stało się najważniejszym, dużo ważniejszym niż osiągnięcie celów edukacyjnych, wyzwaniem realizowanym przez nauczycieli.

- WYCHOWANIE – wychowawcy przedszkolni i szkolni pozostają w ciągłym kontakcie z uczniami i rodzicami oraz na bieżąco monitorują realizację obowiązku szkolnego przez uczniów. Niezliczona ilość telefonów, rozmów i wsparcia dla uczniów i rodziców to doceniona zwłaszcza teraz umiejętność naszych pedagogów.

- STYMULOWANIE KONTAKTU SPOŁECZNEGO UCZNIÓW poprzez umożliwienie im kontaktu on-line w określonym czasie, również po zajęciach obowiązkowych. Zapewnienie możliwości konsultacji on-line dla rodziców uczniów (zgodnie z potrzebami).

- MONITOROWANIE POSTĘPÓW UCZNIÓW - nauczyciele określają sposób sprawdzania wiedzy i umiejętności oraz decydują, które zadania będą podlegały ocenie. Monitorowanie i weryfikowanie wiedzy odbywa się za pomocą testów, quizów, poleceń, prac umieszczanych na obowiązującej w szkole platformie edukacyjnej ze szczególnym uwzględnieniem możliwości psychofizycznych uczniów, poziomu kompetencji informatycznych oraz dostępności posiadanego sprzętu służącego komunikowaniu.

- WYSOKIE KOMPETENCJE INFORMATYCZNE – w ciągu ostatniego roku nauczyciele, uczniowie i rodzice przeszli szybki kurs zdobywania praktycznych umiejętności informatycznych. Oczywiście każdy w swoim zakresie. Nauczyciele już wcześniej doskonalili się w pracy z nowymi technologiami. Nigdy nie bali się tych wyzwań. Czas pandemii wymusił jednak przyspieszenie i podniesienie tych umiejętności. Również uczniowie i ich rodzice postawieni zostali przed nowymi wyzwaniami. Często trzeba było zainwestować w nowy sprzęt, nowe oprogramowania usprawniające naukę i pracę. Jestem przekonana, że na tym etapie nauczania zdalnego możemy potwierdzić, że wszyscy zrobiliśmy milowy krok w doskonaleniu kompetencji informatycznych.

Pewnie można by wymieniać jeszcze wiele drobnych i większych sukcesów pedagogicznych i wychowawczych. Każdy, kto w jakiś sposób jest związany z edukacją, potrafi przy minimum dobrej chęci je wskazać. I choć zdajemy sobie sprawę z wielu jeszcze niedociągnięć i wad zdalnej formy nauczania, to niech te blaski, którymi możemy się pochwalić, będą dla wszystkich nadzieją na lepsze jutro. Wszyscy marzą już o powrocie do szkoły. Będzie to z pewnością inna szkoła niż rok temu. Bogatsi o nowe doświadczenia i otwarci na nowe wyzwania wspierajmy radlińską edukację. Oby dobro naszych dzieci i młodzieży było najważniejszym celem i zadaniem radlińskiej edukacji XXI wieku.

Małgorzata Mokrosz (Naczelnik Wydziału Edukacji i Spraw Społecznych UM Radlin)

SUKCESY UCZNIÓW SPORTOWEJ SZKOŁY PODSTAWOWEJ NR 2 W RADLINIE W KONKURSIE INSTALOGIK

InstaLogik to popularyzatorski konkurs matematyczno-informatyczny dla uczniów klas 4-8 szkoły podstawowej. Adresowany jest do wszystkich uczniów zainteresowanych zagadkami logicznymi, matematyką, do tych, którzy interesują się programowaniem lub chcieliby postawić w programowaniu pierwsze samodzielne kroki. Konkurs ten był organizowany w 3 etapach, w okresie od października 2020r. do marca br.

Sportową Szkołę Podstawową reprezentowało 8 uczniów : Pola Durczok, Ryszard Rurarz, Mikołaj Mika, Oskar Fiołka, Anna Kozłowska, Natalia Nowak, Nikodem Dzierżęga i Arkadiusz Bojdak

Cała ósemka spisała się bardzo dobrze. Jednak największy sukces odniósł Arkadiusz Bojdak. Uczeń został Laureatem II stopnia na szczeblu ogólnopolskim w kategorii klas ósmych. Arek uzyskał również najlepszy wynik w województwie śląskim.

Uczniów do konkursu przygotowywały Panie: Joanna Mika, Katarzyna Kozłowska, Gabriela Bugla, Żaneta Chwedczuk i Katarzyna Karsznia. (Aleksandra Odolińska)

Czego nie mówią nam dzieci...

1. Nie krzycz na mnie. Boję się wtedy Ciebie i myślę, że skoro na mnie krzyczysz to ze mną musi być coś nie tak.

2. Słuchaj mnie. Kiedy opowiadam Ci o tym, co dla mnie ważne, patrz mi w oczy. Czuję wtedy, że ja i moje sprawy są dla Ciebie ważne.

3. Pozwól mi dorastać w moim własnym tempie. Nie zmuszaj mnie do robienia rzeczy, na które jeszcze mam czas. Pamiętaj, że jestem dzieckiem i najlepiej odkrywam świat poprzez zabawę.

4. Uwielbiam, kiedy spędzasz ze mną czas. Jesteś w dobrym humorze, bawisz się ze mną, śmiejemy się i tworzymy piękne wspomnienia, do których jako dorosły będę z przyjemnością wracał.

5. Nie porównuj mnie do rodzeństwa czy rówieśników. Czuję się wtedy gorszy, a tak bardzo potrzebuję Twojej akceptacji.

6. Przytul mnie kiedy jest mi smutno. Pozwól mi płakać. Nie mów mi, że chłopcy nie płaczą, że jestem beksą i że powinienem być w dobrym nastroju. Moje uczucia są prawdziwe. Tak samo jak Twoje.

7. Naucz mnie dbania o swoje potrzeby. Wyśpij się, odpocznij, realizuj swoje zainteresowania, spotykaj się z przyjaciółmi. Pokaż mi, że bycie rodzicem i spędzanie czasu z dzieckiem może być źródłem radości. Naprawdę nie chcę widzieć jak cierpisz i poświęcasz się dla mnie, a później jesteś zdenerwowany i sfrustrowany. Martwię się wtedy, że to przeze mnie.

8. Bądź przy mnie kiedy się boję. Nie wyśmiewaj się z moich dziecięcych lęków. Powiedz mi, że też kiedyś bałeś się ciemności i pozwól mi trzymać latarkę przy poduszce.

9. Kochaj mnie dlatego, że jestem. Nie dlatego, że szybko biegam, recytuję wiersze i jestem „grzeczny". Kochaj mnie także wtedy kiedy popełniam błędy i potrzebuję Twojego wsparcia. Potrzebuję być pewny, że kochasz mnie także wtedy kiedy coś mi nie wyjdzie.

10. Okazuj miłość swojemu partnerowi/partnerce. To od Was uczę się rozwiązywania konfliktów, radzenia sobie z trudnymi sytuacjami oraz zrozumienia czym jest prawdziwa miłość.

11. Pamiętaj, że najprawdopodobniej przejmę Twoje przekonania o mnie samym, o innych ludziach, o życiu. Znajdź czas, aby zastanowić się, czy Twoje przekonania są prawdziwe i czy będą mi służyć. Jeżeli myślisz, że ludzie są źli i wykorzystują innych, w życiu będzie mi trudniej i będę nieufny.

12. Wiem, że kochasz mnie i starasz się dla mnie ze wszystkich sił. Pokaż mi, że gorsze dni i drobne potknięcia są częścią życia. Wyciągnij wnioski, zadbaj o swoje samopoczucie i wybacz sobie. Dzięki temu nauczę się reagować podobnie.

13. Uśmiechaj się do mnie. Twój szczery uśmiech działa na mnie kojąco. Czuję się wtedy bezpieczny i kochany.

źródło: Pracownia Dobrych Relacji Patrycja Juszkat

Prace na wiadukcie

Nowe obowiązki właścicieli psów!

10 kwietnia weszły w życie nowe przepisy określające wyższe grzywny za niektóre wykroczenia. Rozporządzenie z 26 marca 2021 r. dotyczy m.in. sytuacji gdy właściciel psa pozostawia zwierze bez nadzoru. Za wypuszczanie czworonoga bez smyczy opiekunowi grozi nawet 500 zł! Opiekunowi - czyli temu, kto faktycznie w danej chwili sprawować ma nad psem opiekę – a nie tylko prawnemu właścicielowi.

Psy zatem w przestrzeni publicznej zawsze muszą pozostawać pod opieką człowieka i być wyprowadzane na smyczy. Nawet jeśli wydaje nam się, że doskonale znamy zachowania swojego czworonoga. Nie da się bowiem ze stu procentową pewnością przewidzieć każdego zachowania psa, np. w zetknięciu się z dziką zwierzyną podczas spaceru w lesie. Nie chodzi nawet o atak, ale sam fakt ucieczki psa np. za goniącymi sarnami – dla dzikich zwierząt śmiertelnym zagrożeniem może być sam fakt konieczności ucieczki. Zdarzają się w takich sytuacjach poronienia saren, czy ataków serca. W przypadku gdy pies uśmierci dzikie zwierzę, oprócz kar wynikających z nowych przepisów właściciela może czekać również do zapłaty ekwiwalent pieniężny za zwierzynę. W przypadku niektórych dzikich zwierząt, kwoty ekwiwalentu mogą sięgać nawet … 10 tysięcy złotych!

Zatem musimy pamiętać, że decydując się na opiekę nad psem, deklarujemy odpowiedzialność za jego zachowania. Dotyczy to także transportu z psem w środkach publicznej komunikacji. Przewożenie psów bez zabezpieczeń również będzie kończyć się mandatem. Dla bezpieczeństwa psa (i swojego również) trzeba zawsze mieć psa na smyczy a w przypadku niektórych ras konieczny jest również kaganiec.

Najczęściej o dodatkowych restrykcjach mówimy w przypadku zwierząt uznanych za potencjalne agresywne (na tej liście są m.in. amstaffy czy dobermany), ale nie wolno zapominać, że za ok 60 procent pogryzień w naszym kraju odpowiadają… kundelki. Nigdy nie należy lekceważyć takiego zagrożenia, nawet jeśli jest tylko potencjalne.

Za niezachowanie zwykłych lub nakazanych środków ostrożności przy trzymaniu zwierzęcia grozić będzie od 50 do 250 złotych kary. Z kolei niezachowanie zwykłych lub nakazanych środków ostrożności przy trzymaniu zwierzęcia, które swoim zachowaniem stwarza niebezpieczeństwo dla życia lub zdrowia człowieka karane jest kwotą 500 zł.

Przez ostatnie lata – m.in. dzięki działalności Straży Miejskiej w Radlinie – z krajobrazu miasta praktycznie zniknęły psiaki błąkające się po naszych ulicach. Wielu z mieszkańców alarmuje funkcjonariuszy straży, jeśli jakiś pies bez opieki przemierza nasze ulice.

Zdarzają się niestety również i dziś sytuacje, w których właściciele wypuszczają psa na cały dzień, nie zdając sobie sprawy z zagrożenia. Mamy nadzieję, że nowe obowiązki właścicieli psów ostatecznie zażegnają ten problem a psy przez to same będą również bardziej bezpieczne.

Narodowy Spis Powszechny Ludności i Mieszkań 2021

najczęściej zadawane pytania

Czy muszę brać udział w spisie powszechnym?
Tak, udział w spisie jest obowiązkowy i dotyczy każdej osoby posiadającej numer PESEL

W jaki sposób mogę dokonać samospisu internetowego?
Przez strone internetową https://spis.gov.pl/, wykorzystując profil zaufany, lub wpisując numer PESEL oraz nazwisko rodowe matki.

Czy logowanie się poprzez podanie numeru PESEL i nazwiska panieńskiego matki jest bezpieczne?
Tak. Wymóg podania nazwiska rodowego zwiększa poziom zaufania podczas weryfikacji tożsamości respondenta, jednocześnie chroni przed zaatakowaniem systemu z użyciem zewnętrznej bazy lub generatora numerów PESEL.
Dodatkowym zabezpieczeniem w tej formie logowania jest wprowadzenie kolejnego poziomu ochrony dostępu w postaci hasła, które użytkownik ustala samodzielnie podczas pierwszej operacji logowania. Służy to ochronie danych wprowadzonych przez użytkownika w sytuacji, gdy wypełnia formularz podczas kilku sesji logowania. Czyli dostęp do formularza podczas kolejnego logowania wymaga podania numeru PESEL oraz hasła znanego wyłącznie temu użytkownikowi.

Czy dane które podaje są bezpieczne?
W procesie przetwarzania danych osobowych uczestniczą wyłącznie osoby upoważnione przez Administratora Danych do przetwarzania danych osobowych z zachowaniem zasady wiedzy koniecznej.

Uwzględniając charakter, zakres, kontekst i cele przetwarzania danych oraz ryzyko naruszenia praw lub wolności osób fizycznych o różnym prawdopodobieństwie i wadze zagrożenia, Administrator Danych, którym jest Prezes Głównego Urzędu Statystycznego (GUS), wdrożył odpowiednie środki techniczne i organizacyjne, aby przetwarzanie odbywało się zgodnie z Rozporządzeniem Parlamentu Europejskiego i Rady (UE) 2016/679 z dnia 27 kwietnia 2016 r. w sprawie ochrony osób fizycznych w związku z przetwarzaniem danych osobowych i w sprawie swobodnego przepływu takich danych oraz uchylenia dyrektywy 95/46/WE (RODO).

Wszystkie dane osobowe przetwarzane w ramach prac spisowych są poufne i podlegają szczególnej ochronie, na zasadach określonych w ustawie o statystyce publicznej oraz w ustawie o ochronie danych osobowych. Dane osobowe od momentu ich zebrania stają się danymi statystycznymi i objęte są tajemnicą statystyczną. Zasada tajemnicy statystycznej ma charakter absolutny, jest wieczysta, obejmuje wszystkie dane osobowe i nie przewiduje żadnych wyjątków dających możliwość jej uchylenia.

Czy muszę wpisać wszystkich, którzy mieszkają ze mną w mieszkaniu/domu?
Osoby dorosłe powinny samodzielnie udzielić odpowiedzi na pytania, natomiast osoby małoletnie, powinny zostać spisane przez rodziców lub opiekunów prawnych. Dane dotyczące osób nieobecnych przekazują osoby pełnoletnie wspólnie z nimi zamieszkałe, jeśli znają dane wymagane przez aplikację spisową.

Osoba ta podaje informacje o mieszkaniu i wszystkich osobach w nim zamieszkałych, ustala skład osobowy mieszkania, określa relacje rodzinne pomiędzy osobami oraz udziela odpowiedzi na pytania zawarte w kwestionariuszu mieszkaniowym i osobowym. Istnieje możliwość samodzielnego spisania się przez dorosłe osoby, które na przykład tworzą osobne gospodarstwa domowe.

Co jeśli nie znam danych osób, które ze mną mieszkają?
Z założenia należy dopisać wszystkie osoby, które mieszkały pod podanym adresem. W wyjątkowych sytuacjach, gdy osoba spisująca się nie zna wszystkich danych dotyczących pozostałych osób mieszkających pod tym samym adresem, może wykazać wyłącznie siebie bez konieczności dopisywania pozostałych osób. Co ważne – osoby, które mieszkają pod tym samym adresem, a nie zostały dopisane w formularzu – są zobowiązane do samodzielnego dokonania spisu.

Jesli podczas samospisu podam dane osób ze mną mieszkających, czy one również muszą osobno się spisywać?
Można wypełnić formularz np. za współmałżonka (za jego zgodą). Taka osoba, w świetle przepisów ustawy o spisie powszechnym, dopełniła obowiązku spisowego. Jeśli natomiast osoba spisana przez inną osobę chce samodzielnie uzupełnić formularz spisowy – może tego dokonać.

Czy dzieci również muszą się spisywać? Kto dokonuje spisu osoby małoletniej?
Za osoby małoletnie (tj, w wieku 0 do 17 lat) zgodnie z przepisami ustawy o NSP spisu dokonują rodzice lub opiekunowie prawni.

Na jakie pytania muszę odpowiadać?
Pytania w spisie dotyczą naszych danych osobowych (które są bezpieczne w aplikacji spisowej), danych dotyczących mieszkania (m.in. metrażu, sieci), osób z nami mieszkających, naszego obywatelstwa, narodowości, czy wyznania.

Czy mogę zadeklarować narodowość śląską i język śląski?
Istnieje taka możliwość, jednak w możliwościach do wyboru nie ma wprost wypisanej takiej narodowości jak „śląska". Osoby poczuwające się do takiej deklaracji, muszą wówczas zaznaczyć opcję „inna" i dopisać ręcznie w kolejnej rubryce „śląska".

Czy można „spisać się" przez telefon?
Od 10 maja będzie można skorzystać z infolinii spisowej. Będzie dostępna od poniedziałku do piątku w godzinach od 8.00 do 18.00 pod nr (22) 279 99 99.

Śląski Urząd Wojewódzki przekazał maseczki

Śląski Urząd Wojewódzki w Katowicach przekazał Miastu Radlin za pośrednictwem Starostwa Powiatowego maseczki w ilości 30 tyś. sztuk. Zostały one przekazane z Rządowej Agencji Rezerw.

Dostępne są one dla mieszkańców Radlina:
- w Urzędzie Miasta Radlin – we wszystkich punktach obsługujących klientów;
- do rozdystrybuowania trafiły również m.in. do: Policji, Straży Miejskiej, Ośrodka Pomocy Społecznej, jednostek miejskich.

W najbliższym czasie przekazane zostaną również do ośrodków zdrowia zlokalizowanych na terenie naszego miasta.
Pamiętajmy o noszeniu maseczek oraz o tym, iż bardzo ważna jest właściwa ich utylizacja w ograniczeniu rozprzestrzeniania się bakterii i wirusów. Stąd prosimy, nie wyrzucajmy ich na zieleńce czy chodniki po których się poruszamy!

Masz sprawę urzędową – najpierw zadzwoń!

Z uwagi na wprowadzane obostrzenia oraz aktualną sytuację epidemiologiczną zachęcamy do ograniczenia osobistego załatwiania spraw w naszym urzędzie. Jeśli masz sprawę urzędową, zanim odwiedzisz UM Radlin: zadzwoń! My pomożemy Ci ją załatwić.

Informacja Ogólna: 32 4590212, 32 4590233, 32 4590200
USC: 32 4590224
Podatki: 32 4590223, 32 4590242,
Dowody: 32 4590230,
Budżet: 32 4590226,
Edukacja: 32 4590238,
Działalność Gospodarcza: 32 4590269,
Sprawy Mieszkaniowe: 32 4590267,
Opłaty Za Odpady: 32 4590268,
Czyste Powietrze: 32 4590258,
Gospodarka Komunalna: 32 4590251,
Ekologia: 32 45490222, 32 4590266,
Miejscowy Plan Zagospodarowania: 32 4590262,
Gospodarka Nieruchomościami: 32 4590253, 32 4590254
Karta Dużej Rodziny: 32 4590241

Depresja, złe samopoczucie, przemoc, uzależnienie- to wyzwania, które towarzyszą nam nie tylko w czasie pandemii.

Jeśli Ty lub ktoś Ci bliski potrzebuje pomocy poniżej podajemy najbliższe miejsca, w których możesz ją otrzymać.

Psycholog w OPS Radlin
mgr Ksenia Mitręga
ul. Solskiego 15, Radlin (siedziba OPS)
tel. 32 456 73 63 (rejestracja telefoniczna przez OPS)

Darmowa Pomoc Prawna
Rejestracja przez Starostwo Powiatowe w Wodzisławiu Śląskim pod nr tel. 32 412 09 51 lub internetowo (więcej informacji dostępnych na stronie internetowej Starostwa pod adresem
www.powiatwodzislawski.pl/polecamy/punkty-bezplatnych-porad-prawnych)
ul. Korfantego 87, Radlin (bud. CUS)

Przemoc w rodzinie:
Zespół Interdyscyplinarny ds. Przeciwdziałania Przemocy w Rodzinie
ul. Solskiego 15, Radlin (siedziba OPS)
tel. 32 440 74 41
e-mail: przemoc@radlin.pl
www.zi.radlin.pl/zi/

Komisariat Policji w Radlinie
ul. Mariacka 93, Radlin
tel. 32 414 57 10

Uzależnienia:
Miejska Komisja Rozwiązywania Problemów Alkoholowych w Radlinie
ul. Rymera 15, Radlin (pok. 301)
tel. 32 45 90 269
www.mkrpa.radlin.pl
www.zi.radlin.pl/zi/mkrpa/
Pomimo pandemii MKRPA dokłada wszelkich starań by jej posiedzenia odbywały się w trybie normalnym, tj. w siedzibie Urzędu.

Terapia uzależnień/ DDA (dorosłe dzieci alkoholików) w najbliższej okolicy świadczona jest przez poniższe podmioty:

AL-MED - Centrum Zdrowia Psychicznego i Terapii Uzależnień
ul. Radlińska 16, Wodzisław Śląski
tel. 32 445 04 06
od poniedziałku do piątku 8.00 - 20.00

Fenix - Psychoterapia Uzależnień Spółka zoo
ul. P. Pośpiecha 1a, Wodzisław Śląski,
tel. 603 775 900
e-mail: fenixterapia@op.pl

Poradnia terapii i leczenia uzależnień w Rydułtowach
ul. Tetmajera 150, Rydułtowy
tel. 32 457 65 94, 32 729 40 68

Poradnia terapii i leczenia uzależnień w Pszowie- Niepubliczny Zakład Opieki Zdrowotnej "VITAMED" Sp. z o.o.
ul. Władysława Andersa 22, Pszów
tel. 32 729 10 92

Wojewódzki Ośrodek Terapii Uzależnienia od Alkoholu i Współuzależnienia w Gorzycach
ul. Zamkowa 8, Gorzyce
tel. 32 45 11 172
e-mail: woloizol@woloizol.com.pl
www.woloizol.com.pl

SPZOZ Szpital dla Nerwowo i Psychicznie Chorych w Rybniku
ul. Gliwicka 33, Rybnik:
1. Oddział Dzienny Terapii Uzależnienia od Alkoholu- koedukacyjna terapia
tel. 32 43 28 181, 32 43 28 182 (rejestracja)
2. Oddział Terapii Uzależnienia od Alkoholu dla kobiet
tel. 32 43 28 281, 32 62 18 336 (rejestracja)
www.psychiatria.com

Informujemy dodatkowo, że trwają przygotowania do utworzenia punktu terapii leczenia uzależnień na terenie Miasta Radlin. Więcej informacji podamy wkrótce.

W Urzędzie Miasta Radlin oraz w Miejskiej Bibliotece Publicznej w Radlinie można pobrać darmowy kwartalniki „FENIX PSYCHOTERAPIA" oraz „Antidotum" (liczba egzemplarzy ograniczona!), w których znajdują się ciekawe artykuły dot. wyzwań jakie los przed nami stawia.

W kwestii uzależnień polecamy także stronę Państwowej Agencji Rozwiązywania Problemów Alkoholowych, pod adresem www.parpa.pl

Szermierka: Brąz dla Radlina!

Podczas rozegranych 25 kwietnia w Siemianowicach Śląskich Mistrzostw Śląska Juniorów Młodszych w szpadzie, zawodniczka TS Górnik Radlin, Zuzanna Jarosz, została brązową medalistką ! W finałowej ósemce znaleźli się również następujący zawodnicy Górnika: Jakub Szóstek (5 miejsce), Jakub Kurek (7 miejsce) i Laura Misiak (5 miejsce). Drużyna chłopców i dziewczyn zajęła 4 miejsce , zaś II drużyna dziewczyn wywalczyła 7 miejsce .

Reprezentujący „Trójkę Radlin" Maciej Kuśka tylko jednym trafieniem przegrał finałową ósemkę i zajął ostatecznie 10 miejsce. Marcin Janosz (Trójka) tuż za nim, na miejscu 12. Dobrze wypadł również Eryk Rotkegel wygrywając pierwszy raz 3 walki w grupie. Ostatecznie zajął 20 miejsce.

Wszystkim zawodnikom serdecznie gratulujemy !

Młodzi siatkarze w formie!

Trzy zespoły "trójek" Siatkarskiego Klubu Górnik Radlin brały udział w rewanżowym turnieju II etapu minisiatkówki w Biesku-Białej. Najlepiej wypadła drużyna SK Górnik Radlin I, która wygrała wszystkie mecze awansując z pierwszego miejsca do dalszego etapu wojewódzkiego. Zespoły SK Górnik Radlin II i III zajęły trzecie miejsce w grupach i niestety odpadły z dalszej rywalizacji.

Radlin z Ruchem ! Umowy partnerskie podpisane!

22 kwietnia gościliśmy w Radlinie reprezentacje władz klubu sportowego Ruch Chorzów, klubu którego bez wątpienia nie trzeba przedstawiać nikomu nie tylko w Radlinie, ale i w całej Polsce. Radlin odwiedził m.in. Prezes Seweryn Siemianowski, przedstawiciel rady nadzorczej Marcin Stokłosa oraz Marek Godziński, dyrektor operacyjny. A tematem spotkania było podpisanie dwóch umów partnerskich. Jedną chorzowski klub podpisał z piłkarskim klubem Górnikiem Radlin - to umowa określająca zasady współpracy na niwie sportowej, głównie w odniesieniu do wychowania fizycznego dzieci i młodzieży. Na kanwie tej współpracy będzie spora szansa, że najbardziej utalentowana młodzież z grup juniorskich zasili w przyszłości szeregi Ruchu i będzie miała szansę występować w wyższych rozgrywkach ligowych.
Druga umowa dotyczy relacji Ruch Chorzów- miasto Radlin i skupia się na akcjach promocyjnych, na udziale przedstawicieli klubu w miejskich przedsięwzięciach , czy udziale dzieci i młodzieży z Radlina w meczach chorzowskiej drużyny.

Ta współpraca to element szerszej kampanii jaką Ruch Chorzów prowadzi w wielu śląskich miastach, gdzie mieszkają kibice tej drużyny. W tym kontekście Górnik Radlin dołączy do grupy klubów współpracujących z Ruchem, w której to grupie znalazły się m.in. drużyny z Siemianowic Śląskich, Piekar Śląskich, czy Kalet.

MAMMOGRAFIA

dla kobiet w wieku od 50 do 69 lat

MOK Radlin (ul. Mariacka 9)
24, 25 maja , godz. 10.00-17.00
26 maja , godz. 8.30-15.30

Zapisy: 32 278 98 96 (od 7.00 do 15.00)

Prosimy zabrać ze sobą dowód osobisty oraz zdjęcia z poprzedniej mammografii, jeśli była takowa wykonana.
Bezpłatne badanie przysługuje co 2 lata. Mammografia finansowana jest przez NFZ w ramach Populacyjnego Programu Wczesnego Wykrywania Raka Piersi.
Organizatorzy: Centrum Onkologii - Instytut im. Marii Skłodowskiej Curie Oddział w Gliwicach i Miasto Radlin