7/2020

RADLIN!OK

biuletyn informacyjny

w numerze:

Inwestycje w ostatnim czasie

Zasypywanie działek- można, czy nie można?

radlin
miasto z sercem

1 września w Radlinie

Szanowni Mieszkańcy!

Wakacje już za nami, przystąpiliśmy do nowego roku szkolnego. Roku szczególnego, ponieważ rozpoczynającego się w środku trwającej pandemii koronawirusowej. Poprzedni rok szkolny w dużej swej części musiał odbywać się drogą online.
Składam serdeczne podziękowania dla wszystkich nauczycieli za ten trudny czas, wymaghający od nas wszystkich – a od pedagogów i dydaktyków w szczególności – wiele dodatkowej energii i zaangażowania. Podziękowania należą się również samym dzieciom szkolnym, jak również ich rodzicom, ponieważ bez wątpienia był to dla nas wszystkim moment ogromnej próby.

Koronawirus pokrzyżował wiele z naszych tegorocznych planów. Zarówno jeśli chodzi o imprezy miejskie jak i inwestycje. Dopiero w ostatnim czasie pojawiła się szansa na częściowe przynajmniej wykorzystanie naszego pl. Radlińskich Olimpijczyków na festyn ekologiczny czy kino plenerowe.
Niestety, organizacja tak dużych przedsięwzięć jak Dożynki czy duże koncerty w ramach Powitania czy Pożegnania Lata okazała się niemożliwa.

Mimo tego - nie próżnowaliśmy. Przypominamy w tym numerze większość najważniejszych prac wykonanych w Radlinie w ostatnim czasie. To zarówno remonty cząstkowe, drobne ułatwienia architektoniczne (m.in. chodniki i schody przy tężni), jak również poważne i skomplikowane zadania, jak rewitalizacja budynków, termomodernizacje czy – oczywiście – remont wiaduktu na ul. Mariackiej.

Wszyscy doskonale wiemy i rozumiemy, że inwestycja wiaduktu mocno daje się nam wszystkim we znaki. Mieszkając w Radlinie nie sposób nie odczuć tych uciążliwości. Problemy natury technicznej, na jakie natrafialiśmy przy tej inwestycji, już wielokrotnie opisywaliśmy i wyjaśnialiśmy. Teraz prace idą stabilnym tempem do przodu, choć oczywiście nikt nie może obiecać, że żadne niespodzianki nie pojawią się na placu budowy. Jeśli dodamy do tego, że to plac budowy przez który przechodzi połączenie kolejowe o zasięgu międzynarodowym, z którego korzysta nie jedna „kolej" (jak to się zwykło mawiać) ale kilkanaście odrębnych firm, spółek i innych podmiotów, widać wyraźnie, że zgranie wszystkich prac, poprowadzenie tej inwestycji w sposób właściwy i bezpieczny jest sporym wyzwaniem. Nie da się bowiem oszczędzać (ani czasu ani pieniędzy) na inwestycjach, których podstawowym założeniem jest bezpieczeństwo – w tym bezpieczeństwo radlińskich dzieci.

Przed nami kolejne miesiące prac i działań zarządzającym miastem i miejskim mieniem. Dokładamy wszelkich starań, aby – mimo zagrożenia koronawirusem – wszelkie nasze zadania były realizowane w sposób profesjonalny i właściwy. Wirus nie ułatwia nam zadania, tym bardziej dziękuję za wyrozumiałość naszych mieszańców, zaangażowanie w wolontariat dla drugiego człowieka jak również niebagatelizowanie zagrożenia i trzymanie się zaleceń sanitarnych. Tylko dzięki współpracy nas wszystkich, uda się przejść przez ten trudny czas.

Barbara Magier

„Biuletyn Radlin", gazeta samorządowa miasta Radlin,
egzemplarz bezpłatny
Wydawca: Urząd Miasta Radlin,
ul. Rymera 15 44-310 Radlin
kontakt z redakcją: 32 4590200,
mail: biuletyn@radlin.pl www.biuletyn.radlin.pl
Redaktor naczelny: Marek Gajda
Druk: Druk: DRUKARNIA " LASER - GRAF" Kostrogaj 1, 09-400 Płock
Redakcja nie zwraca tekstów nie zamówionych
i zastrzega sobie prawo do ich redagowania,
skracania oraz opatrywania własnymi tytułami.
Teksty niezamawiane przyjmujemy wyłącznie
na nośnikach elektronicznych.

Szukaj nas na:

#Radlin

WYDRUKOWANO NA PAPIERZE Z RECYKLINGU

Inwestycje wakacyjne

Przypominamy niektóre z inwestycji jakie realizowane były w okresie minionych wakacji

Rewitalizacja kolejnego familoka na ul. Pocztowej

Remonty cząstkowe dróg

Malowanie i odświeżanie wnętrz w MOK

Malowanie w Sokolni

Malowanie i odświeżanie wnętrz w MOSIR

Budowa ścieżki i schodów przy tężni

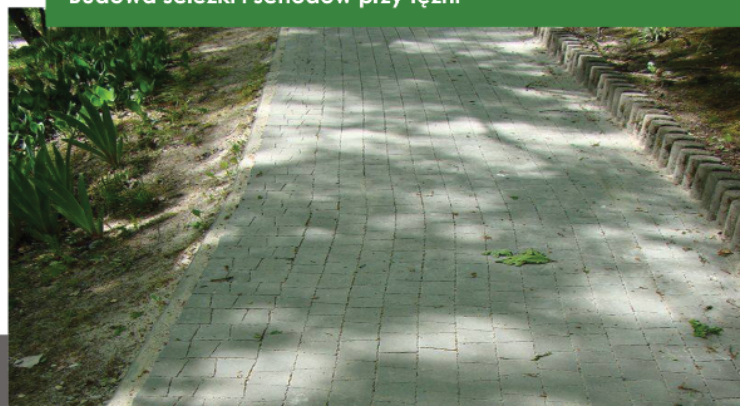

Prace na remontowanym w Radlinie wiadukcie (na ul. Mariackiej) posuwają się do przodu.

Od strony boiska, gdzie swoje mecze rozgrywa KS Górnik Radlin, na ukończeniu jest już ściana oporowa z gruntu zbrojonego. To niezbędny element aby maszyny mogły "wjechać" i zdjąć środkowe przęsło wiaduktu. Podobna ściana budowana jest od strony wjazdu z ul. Rybnickiej.
Jest to niestety bardzo pracochłonna czynność, wymagająca dużego czasu na ustabilizowanie się gruntu. Tak, aby nowy wiadukt mógł być w pełni bezpieczny.

Następnym etapem będzie z kolei zdejmowanie środkowej części obiektu. Ma to nastąpić w kilku najbliższych tygodniach. Z informacji uzyskanych od strony kolei wynika, że nie będą planowane zmiany w rozkładzie jazdy pociągów, w związku z prowadzonymi pracami.

„Liczymy na powszechne zaufanie...”

– rozmowa z Tomaszem Stońskim, organizatorem pomocy społecznej w nowopowstałym Centrum Usług Społecznych w Radlinie

Wyremontowany „familok" przy ul. Korfantego (dawny bar „Imbis") przykuwa wzrok. To kolejny element rewitalizacji zabytkowego osiedla na Marcelu, które z roku na rok odzyskuje swój dawny blask. Jednak oprócz wyczyszczonej cegły, czy wymiany okien, we wnętrzu budynku przy ul. Korfantego 87 mieści się nowa instytucja, skierowana do mieszkańców osiedla familoków i nie tylko. O tym czym jest Centrum Usług Społecznych (CUS) rozmawialiśmy z Tomaszem Stońskim, wieloletnim animatorem i pracownikiem socjalnym działającym na tym terenie, który od niedawna współtworzy to nowe miejsce na mapie Radlina.

Czym tak naprawdę jest Centrum Usług Społecznych?
Tomasz Stoński: Centrum Usług Społecznych jest otwartą na potrzeby społeczności lokalnej przestrzenią, służącą integracji i animacji społecznej. Organizowanie społeczności lokalnej, jej rozwój a także łączenie działań realizowanych przez szeroko pojęty kapitał społeczny (mieszkańcy, instytucje, organizacje pozarządowe i prywatni przedsiębiorcy) jest naczelnym celem CUS.

Czy podobne punkty działają w innych miastach? Jak tam to wygląda?
Tomasz Stoński: W ostatnich miesiącach na terenie całego kraju powstają tego typu ośrodki. Jest to wynik, po pierwsze programów rewitalizacyjnych realizowanych przez poszczególne gminy, a po drugie wynika to z ustawy z dnia 19 lipca 2019 r. o realizowaniu usług społecznych przez centrum usług społecznych. Z tego co wiem mało która gmina skorzystała z możliwości przekształcenia Ośrodka Pomocy Społecznej w CUS. Również my w Radlinie na chwile obecną włączyliśmy CUS w struktury Ośrodka Pomocy Społecznej i póki co planujemy realizować w nim głównie zadania wynikające z projektu „"Rewitalizacja górniczego osiedla Emma w Radlinie – działania integracyjne, aktywizacja społeczna, kulturalna i zawodowa" czyli działania podejmowane przez cztery Programy Aktywności Lokalnej skupiające się na pracy z grupą seniorów, z młodzieżą, z osobami z niepełnosprawnościami i mieszkańcami osiedla Marcel.

Od kiedy radliński CUS działa i czym będzie się zajmować?
Tomasz Stoński: Obecnie kończymy prace porządkowe, zamawiamy tablice informacyjne, legitymizujemy sprawy związane z trwałym zarządem, mediami itd. Myślę, że od początku października CUS oficjalnie otworzy swoje drzwi dla społeczności lokalnej. Na tę chwilę, po zmniejszeniu obostrzeń związanych z wirusem SARS-CoV-2 rozpoczęliśmy pracę z grupami. Powróciliśmy do spotkań z osobami niepełnosprawnymi, odbyło się spotkanie klubu szachowego a grupa młodzieży rozpoczęła warsztaty fotograficzne. 19 września br. zorganizowaliśmy też Kino Pod Chmurką.

CUS docelowo będzie udostępniać miejsca z własnej infrastruktury dla spotkań różnych grup w celu organizacji rekreacji, spotkań integracyjnych, warsztatów, szkoleń, prelekcji itp. Z założenia CUS będzie też otwarty dla organizacji pozarządowych (NGO) i grup nieformalnych.

Jakie działania dla mieszkańców już zaplanowano?
Tomasz Stoński: Poza wspomnianymi programami aktywności lokalnej planujemy również przeniesienie na teren CUS punktu nieodpłatnych porad prawnych, spotkań z psychologiem czy też działań realizowanych przez asystentów rodzin. Mamy chętną grupę nieformalną osób ćwiczących jogę a także otrzymaliśmy pierwszą ofertę współpracy przy realizacji projektu ze strony Stowarzyszenia Kobiet Aktywnych. O szczegółach będziemy na bieżąco informować na naszym profilu https://www.facebook.com/CUSRadlin i stronie internetowej Ośrodka Pomocy Społecznej w Radlinie.

Czy formuła CUS-u będzie otwarta? Czy mieszkaniec może przyjść ze swoim pomysłem?
Tomasz Stoński: Oczywiście, że tak. Będziemy starali się zaspokoić potrzeby każdego mieszkańca i organizacji o ile będzie to możliwe pod względem prawnym i będzie mieściło się w naszych możliwościach organizacyjnych.

Co jest największym problemem pracy na osiedlu na Emmie?
Tomasz Stoński: Myślę, że są to stereotypy związane z tą dzielnicą. Postrzeganie jej jako gorszej w kontekście całego miasta, uważanie jej mieszkańców za wykluczonych społecznie, ludzi z problemami i niechęć w przełamywaniu ograniczeń związanych z takim postrzeganiem. Nie zauważamy, że Emma staje się miejscem coraz częściej wybieranym przez ludzi kupujących mieszkania, że spora część familoków dostała świeżości, że mieszkańcy coraz bardziej dbają o swoje otoczenie itp. Stąd biorą się problemy w procesie integracji. Jednakże mamy zawiązane „Partnerstwo na rzecz rozwoju rozwiązywania problemów społecznych umownej dzielnicy Radlina Marcel" i małymi kroczkami staramy się te stereotypy redefiniować.

Co jest największym plusem tej lokalizacji?
Tomasz Stoński: Niewątpliwie urok starych, zbudowanych z czerwonej cegły familoków, dużo zieleni, historia tego miejsca, kontekst kulturowy i jego znaczenie, otwartość mieszkańców a także możliwość pozyskiwania środków na działania rewitalizacyjne, czego przykładowym efektem jest nasze Centrum Usług Społecznych sfinansowane w znacznej mierze ze środków Europejskiego Funduszu Społecznego w ramach projektu "Adaptacja budynku przy ul. Wojciecha Korfantego 87 w Radlinie na potrzeby Centrum Usług Społecznych.

Czego życzyć CUS-owi i jego pracownikom i wolontariuszom?
Tomasz Stoński: Niekończących się pomysłów, otwartości i współpracy ze strony władz, lokalnych instytucji, mieszkańców oraz organizacji pozarządowych. Liczymy na powszechne zaufanie i dużą frekwencję w organizowanych przez nas działaniach i wydarzeniach.
Dziękujemy za rozmowę!

(rozmawiał Marek Gajda)

Nowa strona internetowa miasta...

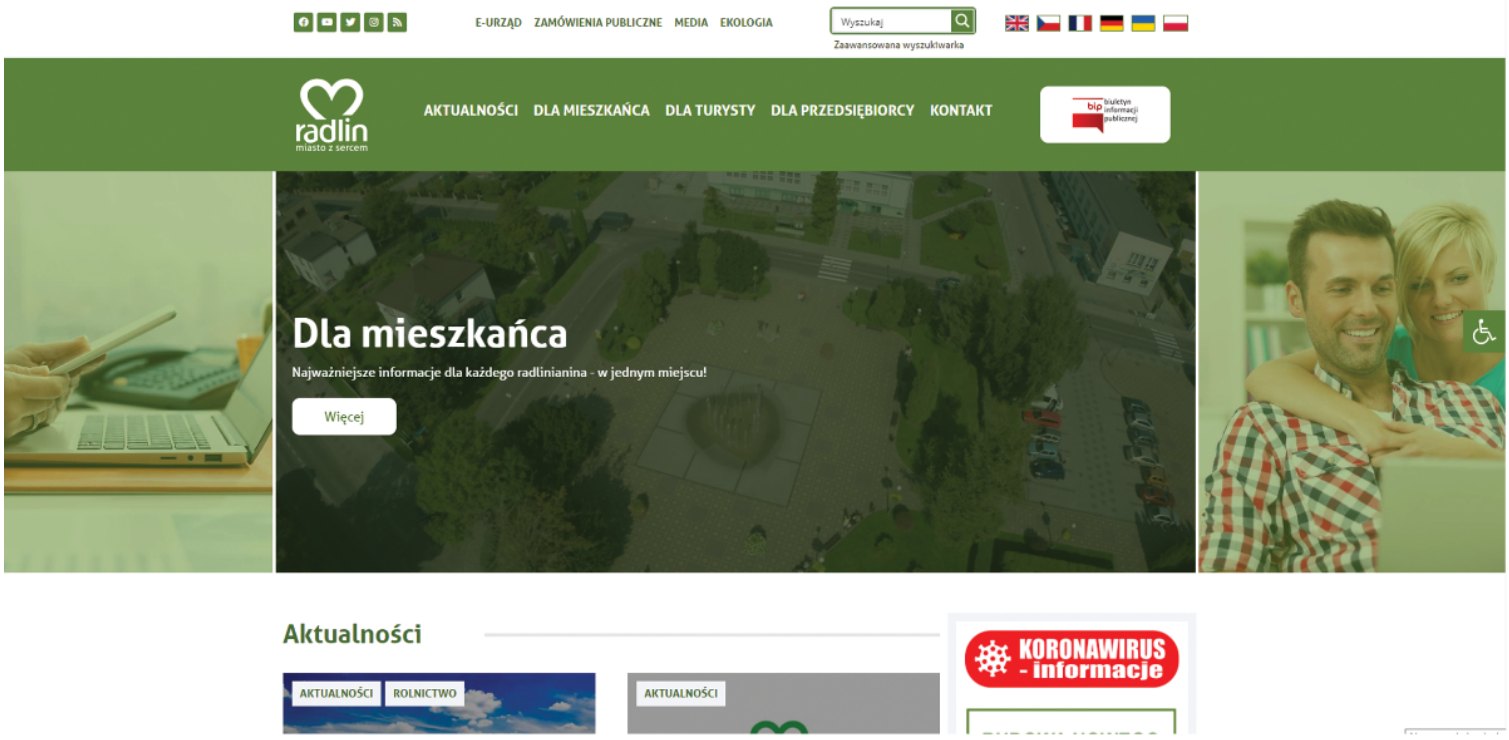

Jak informowaliśmy w poprzednim wydaniu naszego pisma, wystartowała już nowa witryna miejska. Pod dobrze znanym adresem www.miasto.radlin.pl (lub www.radlin.pl) można już korzystać z zupełnie nowego serwisu miejskiego. Co prawda to w dalszym ciągu wersja beta (na którą mogą zostać nakładane drobniejsze poprawki), jednak główna idea pozostanie niezmienna.
Strona została przygotowana przez zespół fachowców z fundacji (przedsiębiorstwa ekonomii społecznej) „Leżę i Pracuję" - to pierwsza w naszym kraju agencja marketingowa zatrudniająca osoby z niepełnosprawnościami ruchowymi.
Wybór takiego a nie innego partnera do tworzenia nowej strony był nieprzypadkowy. Wchodzą w życie przepisy, które kładą na nas obowiązek dostosowania stron dla potrzeb niepełnosprawnych.

Podobnie jak poprzednia wersja, ta również podzielona jest tematycznie na działy „dla mieszkańca", „dla turysty", „dla przedsiębiorcy". O wiele lepiej działa natomiast wyszukiwarka treści. Nowością są również segmenty tematyczne, tuż pod aktualnościami.
Strona opiera się na zasadzie przejrzystości treści, funkcjonalnej wyszukiwarki oraz braku jakichkolwiek jaskrawych, nieczytelnych elementów, które zakłócałyby odbiór treści.

Mamy nadzieję, że nowa strona spełnia swoje zadanie. Czekamy na Państwa uwagi co do ulepszeń i zapraszamy na www.radlin.pl !

....oraz naszych szkół i przedszkoli

Nowych stron internetowych doczekały się również nasze placówki oświatowe, czyli szkoły i przedszkola. Rodzice dzieci szkolnych i przedszkolnych z pewnością wiedzą już o nowych szatach graficznych placówek do których uczęszczają ich pociechy, jednak z kronikarskiego obowiązku informujemy, przypominamy i zapraszamy na aktualne strony www naszych instytucji oświatowych:

Przedszkole Publiczne nr 1 - www.pp1.radlin.pl
Przedszkole Publiczne nr 2 -www.pp2.radlin.pl
Przedszkole Publiczne nr 3 -www.pp3.radlin.pl
Szkoła Podstawowa nr 1 – www.sp1.radlin.pl
Sportowa Szkoła Podstawowa nr 2 – www.ssp2.radlin.pl
Szkoła Podstawowa nr 3 – www.sp3.radlin.pl
Szkoła Podstawowa nr 4 – www.sp4.radlin.pl

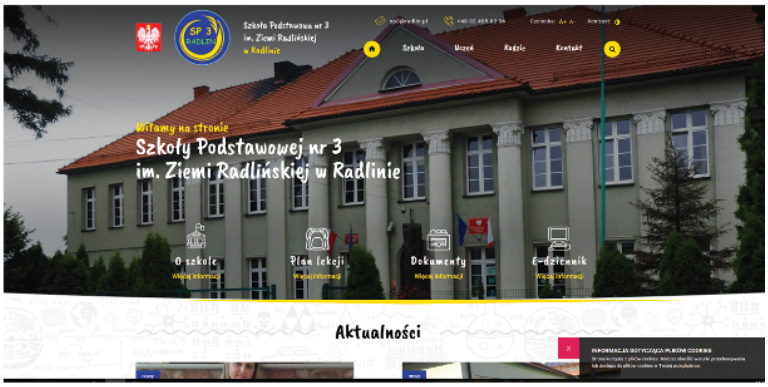

BURMISTRZ MIASTA Z UDZIELONYM ABSOLUTORIUM

Burmistrz Radlina Barbara Magiera podczas Sesji Rady Miejskiej w dniu 25.08.2020 roku otrzymała absolutorium za wykonanie budżetu miasta w ubiegłym roku oraz wotum zaufania.
Absolutorium udzielane jest przez Radę Miejską i oznacza stwierdzenie prawidłowości działania finansowego w określonym przedziale czasowym (konkretnie: danego roku).
Podczas sesji odbyła się również debata nad „Raportem o stanie miasta Radlin za 2019 rok".

Quality'2020 – można składać wnioski

Zarząd Radlińskiego Towarzystwa Kulturalnego oraz Kapituła Wyróżnienia „Quality" uprzejmie informuje, że zgodnie z Regulaminem Wyróżnienia Quality wnioski o jego nadanie należy składać do Zarządu Radlińskiego Towarzystwa Kulturalnego, którego siedziba mieści się w Miejskim Ośrodku Kultury w Radlinie przy ul. Mariackiej 9. Wnioski należy zatem składać w sekretariacie Miejskiego Ośrodka Kultury zaadresowane na Radlińskie Towarzystwo Kulturalne lub przesłać pocztą do dnia 1 października 2020 roku. Tym samym niepoprawne będzie jego składanie w innym miejscu np. Urzędzie Miasta.
Zwracamy jednocześnie uwagę, że dla uzasadnienia danej kandydatury nie ma znaczenia ilość złożonych wniosków oraz ilość złożonych uzasadnień na jedną kandydaturę. Kapituła Wyróżnienia Quality kieruje się bowiem merytoryczną zawartością uzasadnienia oraz faktycznymi walorami kandydatury.
Regulamin i wniosek na stronie RTK http://www.rtk.radlin.pl/

Tężnia w Radlinie nominowana do nagrody „Marka Śląskie"

Miło nam poinformować, że radlińska tężnia solankowa została nominowana do nagrody Marka Śląska. Konkurs „Marki Śląskie" ma na celu promowanie najlepszych przedsiębiorstw, instytucji, organizacji, samorządów czy przedsięwzięć, które swój sukces osiągnęły nie tylko dzięki dobrej koniunkturze i ciężkiej pracy, ale także w oparciu o wyrafinowany marketing i planowane budowanie marki. Wyróżnienie niewątpliwie przyczyni się do budowania pozytywnego wizerunku Województwa Śląskiego i budowania tożsamości regionalnej. Nagroda „Marka - Śląskie" jest podziękowaniem za znaczący wkład w rozwój województwa śląskiego i ma charakter honorowy.

Dotychczas z naszego miasta tytuł ten otrzymał m.in. Klub Gimnastyczny „Radlin". Czy tężnia będzie kolejną mocną, śląską marką z Radlina? Trzymamy kciuki!

KORONAWIRUS
Informacje dla uczniów

Tylko wspólnymi siłami pokonamy koronawirusa. Najlepszą bronią w tej walce jest nasze odpowiedzialne zachowanie i przestrzeganie zasad bezpieczeństwa. Pamiętajcie o nich również na szkolnych korytarzach, w salach lekcyjnych, bibliotece czy na stołówce. To również od Ciebie zależy, czy wirus będzie rozprzestrzeniał się dalej!

Szkoła zamknięta dla koronawirusa
Tak jak w innych miejscach publicznych, tak i w szkołach musimy przestrzegać pewnych zasad. Dzięki wspólnym odpowiedzialnym działaniom możemy zamknąć szkołę dla koronawirusa. O czym musicie pamiętać po powrocie do szkoły?

Źle się czujesz? Zostań w domu
Jeżeli masz gorączkę, kaszel lub inne objawy choroby – nie idź do szkoły i zostań w domu. Poczułeś się źle w trakcie lekcji lub na przerwie? Koniecznie poinformuj o tym nauczyciela.

Myj i dezynfekuj ręce
Pamiętaj o dezynfekowaniu i myciu rąk. Nie dotykaj nosa, oczu i ust.

Zachowaj bezpieczną odległość
Aby chronić siebie i innych w miarę możliwości zachowuj bezpieczną odległość od koleżanek, kolegów czy nauczycieli. Żeby było to możliwe, dyrektor Twojej szkoły może wprowadzić różne godziny przerw lub zajęć na boisku. Jeżeli na korytarzu lub w innym miejscu oprócz Ciebie przebywa dużo innych osób – zakryj usta i nos.

Nie podawaj ręki na powitanie
Tymczasowo zrezygnuj z podawania ręki na powitanie swoim koleżankom i kolegom – uśmiech i miłe słowo zdecydowanie wystarczą!

Nie pożyczaj!
Używaj swoich podręczników i przyborów - staraj się ich nie pożyczać od innych osób.

Lekcje w szkole czy może w domu?
Ze względu na pandemię koronawirusa może zdarzyć się, że stacjonarne zajęcia w Twojej szkole zostaną tymczasowo zawieszone.

W takiej sytuacji, podobnie jak w ubiegłym roku szkolnym, możliwe jest kształcenie na odległość. Uczniowie zostaną w domach, a lekcje będą odbywać się z wykorzystaniem internetu lub w inny sposób ustalony przez Twojego nauczyciela wspólnie z dyrektorem szkoły. Możliwy jest też wariant mieszany – czyli prowadzenie zajęć naprzemiennie np. tydzień stacjonarnie – w klasach, tydzień zdalnie – w domach.

KORONAWIRUS Informacje dla rodziców

Aby stacjonarne zajęcia w szkołach były dla wszystkich bezpieczne, musimy przestrzegać nowych zasad. Muszą o nich pamiętać uczniowie, ale także rodzice i nauczyciele. Przepisy opracowane przez Ministerstwo Edukacji Narodowej przygotują dyrektorów na ewentualne sytuacje pojawienia się koronawirusa wśród uczniów czy pracowników placówki. Rodzice, których pociechy nie skończyły ośmiu lat mogą ponownie korzystać z dodatkowego zasiłku opiekuńczego.

Zasady bezpieczeństwa w nowym roku szkolnym
Chcemy, żeby szkoły były bezpieczne i pozostały zamknięte... dla koronawirusa. Aby było to możliwe, przygotowaliśmy kilka najważniejszych zasad bezpieczeństwa dla uczniów, które są dostępne tutaj. Rodzicu – dla Ciebie również mamy kilka wskazówek!

Dziecko źle się czuje? Powinno zostać w domu
Zauważyłeś u swojego dziecka niepokojące objawy? Dziecko skarży się na złe samopoczucie? W takiej sytuacji nie posyłaj go do szkoły. Poinformuj również placówkę, jeśli domownicy są objęci kwarantanną.

Przestrzegaj zasad ustalonych przez szkołę
Aby zwiększyć bezpieczeństwo dzieci i nauczycieli, szkoła może wprowadzić wewnętrzne zasady – np. zmiana godzin przerw lub przychodzenia do szkoły poszczególnych grup. Stosuj się ze swoim dzieckiem do nowych reguł. Dzięki temu chronicie siebie i innych.

Tylko niezbędne rzeczy w plecaku
Zadbaj o to, żeby Twoje dziecko zabrało do szkoły wszystko co jest mu niezbędne – tak, aby nie musiało pożyczać książki lub długopisu od kolegów. Ważne jednak, żeby ograniczyć w plecaku dodatkowe, niepotrzebne przedmioty.

Rozmawiajcie o nowych zasadach
Nowa organizacja roku szkolnego może być nie do końca zrozumiała szczególnie dla młodszych uczniów. Dlatego rozmawiaj ze swoim dzieckiem na temat nowych zasad bezpieczeństwa, które obowiązują w czasie lekcji, ale także po nich. Wytłumacz mu, że dzięki ich przestrzeganiu szybciej powrócimy do normalności.

Rozważcie spacer i spędzanie czasu na świeżym powietrzu
Jeżeli szkoła jest niedaleko Waszego domu, zrezygnuj z komunikacji publicznej. Razem z dzieckiem zróbcie sobie spacer w drodze do szkoły. W miarę możliwości spędzajcie też wolny czas na świeżym powietrzu.

Zachorowanie w szkole – co dalej?
Ministerstwo Edukacji Narodowej przygotowało zalecenia, które przygotowują dyrektorów na wypadek sytuacji, gdy w szkole pojawi się ktoś z objawami choroby zakaźnej. W takiej sytuacji dyrektor lub nauczyciel musi odizolować ucznia w wyznaczonym wcześniej do tego pomieszczeniu, a następnie poinformować rodziców. Rodzice, którzy otrzymali taką informację, muszą odebrać dziecko ze szkoły. Jeśli będzie taka potrzeba, rodzic z dzieckiem powinni udać się do lekarza. Jeżeli objawy wskazują na możliwość zarażenia koronawirusem poinformujcie o tym najbliższą powiatową stację sanitarno-epidemiologiczną i postępujcie według jej dalszych zaleceń. W przypadku pozytywnego wyniku testu, zostanie wszczęte dochodzenie epidemiczne. Podczas niego zostanie ustalony krąg osób potencjalnie narażonych. Dyrektor szkoły powinien stosować się do zaleceń inspektora sanitarnego. Osoby z bliskiego kontaktu mogą zostać skierowane na kwarantannę, a inne osoby, które nie miały bezpośredniego kontaktu lub kontakt krótkotrwały, mogą być poddane nadzorowi epidemiologicznemu i mogą nadal funkcjonować, np. uczyć się, przebywać w szkole. Osoby te jednak muszą monitorować stan swojego zdrowia, np. mierząc temperaturę.

Zawieszenie zajęć lub stacjonarnej działalności szkoły
Każda szkoła jest inna, dlatego o ostatecznym sposobie postępowania zadecyduje dyrektor, który wybierze najlepsze rozwiązanie dla swojej placówki. Dyrektor może tymczasowo zawiesić zajęcia lub przejść na nauczanie zdalne. Aby to zrobić, musi jednak uzyskać zgodę organu prowadzącego i pozytywną opinię Państwowego Powiatowego Inspektora Sanitarnego. Podobnie jak w ubiegłym roku szkolnym można prowadzić kształcenie na odległość. Możliwe jest również wprowadzenie wariantu mieszanego. Takie rozwiązanie pozwala na realizację zajęć naprzemiennie np. tydzień stacjonarnie, tydzień zdalnie. Dyrektor w porozumieniu z organem prowadzącym może również zaproponować inne rozwiązanie. Co ważne, dyrektor nie musi zamykać całej szkoły. Wszystko zależy od skali zagrożenia epidemicznego. Może zawiesić zajęcia jedynie dla danej grupy: grupy wychowawczej, oddziału czy klasy.

Zamknięta szkoła lub przedszkole? Wraca dodatkowy zasiłek opiekuńczy
W sytuacji kiedy szkoła, przedszkole lub żłobek zostaną zamknięte lub nie będą mogły zapewnić opieki dzieciom, rodzice mogą skorzystać z dodatkowego zasiłku opiekuńczego. Tak jak do tej pory, z zasiłku będą mogli skorzystać rodzice dzieci w wieku do 8 lat oraz dzieci i młodzieży z niepełnosprawnościami. Dodatkowy zasiłek opiekuńczy będzie przysługiwał do 20 września, jednak w razie konieczności ten okres może zostać wydłużony.

KORONAWIRUS Informacje dla seniorów

Duże skupiska ludzi to środowisko sprzyjające rozprzestrzenianiu się koronawirusa i innych wirusów przenoszonych drogą kropelkową. Jeżeli to możliwe, należy ograniczyć przebywanie w miejscach publicznych i poprosić bliskich o pomoc w codziennych czynnościach, takich jak zakupy, zaopatrzenie w leki, załatwianie spraw urzędowych i pocztowych.

Często myj ręce
Należy pamiętać o częstym myciu rąk wodą z mydłem, a jeśli nie ma takiej możliwości dezynfekować je płynami/żelami na bazie alkoholu (min. 60%). Istnieje ryzyko przeniesienia wirusa z zanieczyszczonych powierzchni na rękach. Dlatego częste mycie rąk zmniejsza ryzyko zakażenia.

Pamiętaj o zasłanianiu nosa i ust
Od 16 kwietnia obowiązuje nakaz zasłaniania ust i nosa. Każdy, kto wychodzi z domu, musi zakryć te części twarzy. Możesz to zrobić za pomocą maseczki jednorazowej, maseczki materiałowej, chusty, apaszki czy szalika. Dzięki temu chronimy siebie i innych. Osoby zakażone koronawirusem, które przechodzą chorobę bezobjawowo, nie będą nieświadomie zarażać innych.

Unikaj dotykania oczu, nosa i ust
Dłonie dotykają wielu powierzchni, które mogą być zanieczyszczone wirusem. Dotknięcie oczu, nosa lub ust zanieczyszczonymi rękami, może spowodować przeniesienie się wirusa z powierzchni na siebie.

Regularnie myj lub dezynfekuj powierzchnie dotykowe
Powierzchnie dotykowe w tym biurka, lady i stoły, klamki, włączniki światła, poręcze muszą być regularnie przecierane z użyciem wody i detergentu lub środka dezynfekcyjnego. Wszystkie miejsca, z których często korzystajZachorowanie w szkole – co dalej? ą domownicy powinny być starannie dezynfekowane.

Regularnie dezynfekuj swój telefon i nie korzystaj z niego podczas spożywania posiłków
Na powierzchni telefonów komórkowych bardzo łatwo gromadzą się chorobotwórcze drobnoustroje. Regularnie dezynfekuj swój telefon komórkowy (np.: wilgotnymi chusteczkami nasączonymi środkiem dezynfekującym). Nie kładź telefonu na stole i nie korzystaj z niego podczas spożywania posiłków.

Zachowaj bezpieczną odległość od rozmówcy
Należy zachować co najmniej 1,5 m odległości z osobą, która kaszle, kicha lub ma gorączkę.

Stosuj zasady ochrony podczas kichania i kaszlu
Podczas kaszlu i kichania należy zakryć usta i nos zgiętym łokciem lub chusteczką – jak najszybciej wyrzuć chusteczkę do zamkniętego kosza i umyć ręce używając mydła i wody lub zdezynfekować je środkami na bazie alkoholu (min. 60%). Zakrycie ust i nosa podczas kaszlu i kichania zapobiega rozprzestrzenianiu się zarazków, w tym wirusów.

Odżywiaj się zdrowo i pamiętaj o nawodnieniu organizmu
Stosuj zrównoważoną dietę. Unikaj wysoko przetworzonej żywności. Pamiętaj o codziennym jedzeniu minimum 5 porcji warzyw i owoców. Odpowiednio nawadniaj organizm. Codziennie pij ok. 2 litry płynów (najlepiej wodę). Doświadczenia z innych krajów wskazują, że nie ma potrzeby robienia zapasów żywności na wypadek rozprzestrzeniania się koronawirusa.

Korzystaj ze sprawdzonych źródeł wiedzy o koronawirusie
Niepokój to naturalny odruch w przypadku występowania nowego zagrożenia zdrowotnego. Korzystaj ze sprawdzonych źródeł wiedzy opartych na dowodach naukowych, które publikowane są na stronach internetowych GIS i MZ. Wiedza naukowa to najskuteczniejsze narzędzie w walce z koronawirusem.

„Radlinioki" pobiegły... i posprzątały las!

„Radlinioków w biegu" znają chyba wszyscy w Radlinie i daleko poza nim. Grupa miłośników biegania rozsławia Radlin na wszystkich biegowych imprezach w regionie jak również w całej Polsce, zdobywając trofea, medale i świetne wyniki. Ale aktywność „Radlinioków" nie ogranicza się wyłącznie do samego sportu. 18 września 2020 grupa biegaczy postanowiła włączyć się w akcję „Sprzątanie Świata".

Co roku w trzeci weekend września odbywa się w Polsce akcja Sprzątania Świata. Grupa Radlinioki w biegu postanowiła włączyć się w akcję. Biegacze wysprzątali ścieżki biegowe w okolicach Parku Leśnego w Radlinie oraz po jego rybnickiej stronie. Równolegle grupa zbiera plastikowe nakrętki dla Stowarzyszenia „Radlińska Przystań" oraz posadzono drzewka w parku . Każdy uczestnik „biegowego sprzątania" otrzymał odblaskową czterolistną koniczynkę, która nie tylko zapewnia bezpieczeństwo na drodze, ale także przypomina, że o przyrodę dbać trzeba cały czas.

Co należy „wielkich gabarytów"?

W miesiącu wrześniu odbyła się kolejna zbiórka odpadów wielkogabarytowych, wobec czego przypominamy jakie odpady można wystawiać w ramach tego rodzaju zbiórek. Co należy do odpadów wielkogabarytowych? Do frakcji odpadów wielkogabarytowych zalicza się:
łóżka, wersalki, sofy, stoły, krzesła, biurka, regały, fotele, materace, dywany, meble ogrodowe, zabawki dużych rozmiarów, płyty meblowe, duży sprzęt sportowy, rowery. Tylko wskazane frakcje są odbierane sprzed nieruchomości .
Pozostałe odpady przyjmowane są w Punkcie Selektywnego Zbierania Odpadów Komunalnych (PSZOK) w środy od 12.00 – 18.00 oraz w soboty od 9.00 – 17.00.

Ekologiczny festyn dla całych rodzin

Już po raz trzeci Forum Firm z Radlina zorganizowało festyn, którego tematem przewodnim była szeroko rozumiana ekologia i edukacja w tym zakresie. 18 września na placu Radlińskich Olimpijczyków zgromadziły się tłumnie całe rodziny.
Podczas festynu nie zabrakło gier i zabaw powiązanych tematycznie z ekologią. Odbył się również krótki spektakl teatralny dla dzieci w tym temacie. Wśród stoisk można było podziwiać kwiaty, produkty pszczele czy spróbować lemoniad z wodą dostarczaną przez przedsiębiorstwo Wodociągi Esox. Organizatorem festynu było stowarzyszenie Forum Firm, zaś miasto Radlin było współfinansującym to przedsięwzięcie.

Zbliża się sezon smogowy. Gdzie sprawdzimy jakość powietrza?

Niebawem w pełni ruszy sezon grzewczy a co za tym idzie znacząco może pogorszyć się jakość powietrza w naszym regionie. Na naszej stronie mogą Państwo monitorować aktualne wyminiki pomaru jakości powietrza. W prawym bocznym menu znajdą Państwo zarówno wyniki ze stacji pomiarowej znajdującej się na budynku urzędu miasta, wyniki pomiaru dotyczących emisji z hałdy (te wyniki publikowane są także na wyświetlaczu na budynku MOSiR), jak również wyniki z powiatu, województwa, jak również całego kraju. Mamy nadzieję, że niepokojących alertów związanych z jakością powietrza będzie jednak coraz mniej.

Zasypywanie terenu działek – można , czy nie można?

W ostatnim czasie zauważyliśmy na terenie naszego miasta niepokojące działania, jakie podejmowane są przez właścicieli nieruchomości prywatnych w zakresie zasypywania czy nadsypywania terenu działek. Takie działanie jest dość często sprzeczne z prawem, a właściciele narażają się czasami na poważne skutki takiego działania.

W przypadku działań związanych z niwelowaniem, zasypywaniem terenu działki konieczne jest spełnienie kilku warunków. Zgodnie z brzmieniem art 2 pkt 3 ustawy z dnia 14.12.2012 r. o odpadach „przepisów ustawy nie stosuje się do: (…) nie zanieczyszczonej gleby i innych materiałów występujących w stanie naturalnym, wydobytych w trakcie robót budowlanych, pod warunkiem, że materiał ten zostanie wykorzystany do celów budowlanych w stanie naturalnym na terenie, na którym został wydobyty". Oznacza to, że ***materiał nie pochodzący z terenu działki, na której jest składowany (przywieziony z zewnątrz), jest odpadem. Tym sposobem wymagane jest uprzednie uzyskanie odpowiednich pozwoleń na jego składowanie.***

Jednocześnie ograniczeniu podlega rodzaj oraz ilość wykorzystywanego materiału na działce, a określa to rozporządzenie Minister Środowiska z dnia 10.11.2015 w sprawie listy rodzajów odpadów, które osoby fizyczne lub jednostki organizacyjne niebędące przedsiębiorcami mogą poddawać odzyskowi na potrzeby własne, oraz dopuszczalnych metod ich odzysku. Dokument ten dopuszcza wykorzystanie niektórych odpadów przez osoby fizyczne i w przypadku gleby i ziemi dopuszczalna, maksymalna ilość odpadów do przyjęcia to 0,2Mg/m2 utwardzonej powierzchni.

Oznacza to, że jest to niewielka ilość materiału (maksymalnie kilkanaście cm.), która mogłaby służyć do przeprowadzenia małej niwelacji terenu działki. Rozporządzenie wskazuje tez dopuszczalne metody odzysku odpadu, ale warunkiem koniecznym jest zachowanie przepisów odrębnych, w szczególności prawa wodnego oraz prawa budowlanego.

Jakiekolwiek działanie na terenie własnej działki w zakresie niwelowania (podwyższenia) działki może spowodować zachwianie stosunków wodnych. Zgodnie z brzmieniem art. 234 ustawy Prawo wodne „właściciel gruntu, o ile przepisy ustawy nie stanowią inaczej, nie może: zmieniać kierunku i natężenia odpływu znajdujących się na jego gruncie wód opadowych lub roztopowych ani kierunku odpływu wód ze źródeł – ze szkodą dla gruntów sąsiednich". Zapis oznacza, że nie ma możliwości jakiegokolwiek działania związanego z niwelowaniem terenu działki, które mogłoby spowodować zatrzymanie, zakłócenie spływu wód i szkodę dla gruntów sąsiednich.

Reasumując niwelowanie działki poprzez zmianę jej ukształtowania, przez podwyższanie, zasypywanie itd. bez odpowiednich zezwoleń skutkować może konsekwencjami prawnymi. W zakresie prawa wodnego, w przypadku działania powodującego zmianę stosunków wodnych w terenie , ze szkodą dla gruntów sąsiednich, kompetencje w zakresie wydania decyzji administracyjnej posiada Burmistrz. Podobnie rzecz ma się w przypadku odpadów, które gromadzone są w nieodpowiedni sposób (rodzaj, ilość, miejsce gromadzenia). Wówczas może zostać wszczęte postępowanie administracyjne dotyczące usunięcia odpadów gromadzonych w miejscu do tego nieprzeznaczonym.

DOŻYNKI'2020

(fot. mok.radlin.pl)

Tegoroczne Dożynki w Radlinie (z powodu zagrożenia koronawirusem) musiały przybrać nieco inną formę, niż ta tradycyjna, do której zdążyliśmy się już przyzwyczaić. Zrezygnowano z występów oraz kolorowego korowodu, mając na względzie minimalizowanie potencjalnego zagrożenia. Odbyła się za to specjalna msza dożynkowa, z zachowaniem wszystkich norm bezpieczeństwa, oraz krótki występ orkiestry górniczej. Miejski Ośrodek Kultury przygotował również specjalny program artystyczny, który udostępniono online.
Miejmy nadzieję, że kolejne Dożynki będziemy mogli przeżywać już w tradycyjnej formie.

Tężniogranie

(fot. mok.radlin.pl)

2020

Miejski Ośrodek Kultury w Radlinie
zaprasza na koncert

znak pokoju

Miejski Ośrodek Kultury w Radlinie
www.mok.radlin.pl

Patronat medialny:
nowiny
nasz wodzisław

Poetycko-muzyczna chwila refleksji nad rzeczywistością XXI wieku,
który nadal jest areną cierpienia milionów ludzi.

Połączenie słowa (ks. Jana Twardowskiego, Czesława Miłosza, Zbigniewa Herberta, Jana Pawła II, Wisławy Szymborskiej)
w mistrzowskiej interpretacji Tomasza Schimscheinera
i muzyki (niezwykłych kompozycji Cezarego Chmiela) to głośne wołanie o pokój na świecie, ale też w sercu każdego człowieka,
wołanie o poszanowanie godności człowieka

Wykonawcy:

recytacje **Tomasz Schimscheiner**

Tomasz Kudyk trąbka

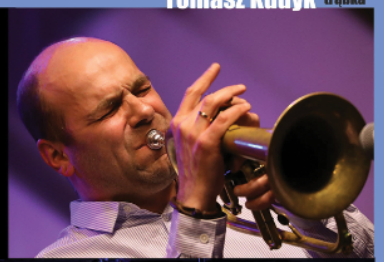

Łukasz Chmiel gitary

Cezary Chmiel syntezatory

11 października, godz. 18.00, wstęp 20 zł

/bilety w sprzedaży od 1 października/

44-310 Radlin, ul.Mariacka 9, Tel.32 4568928, 4568633, e-mail: mok@radlin.pl

•ŚWIĘTO LATAWCA•

03.10 START GODZ. 13:00

PRZYJDŹ i WYPUŚĆ
LATAWIEC razem z NAMI!

Impreza plenerowa odbędzie się
na terenie zielonym
za Szkołą Podstawową nr 3 w Głożynach

W PROGRAMIE

- pokazy strażackie zapewni OSP w Głożynach
- przejażdżki konne dla dzieci

W razie niepogody impreza będzie zorganizowana
w innym terminie, o czym poinformujemy
Państwa na stronie MOK Radlin
oraz na naszym profilu
na facebooku

RADLIN-GŁOŻYNY

Miejski Ośrodek Kultury w Radlinie

nasz wodzisław.com

tu Wodzisław.pl | nowiny WODZISŁAWSKIE | radlin

44-310 Radlin, ul.Mariacka 9, Tel.32 4568928, 4568633, e-mail: mok@radlin.pl

Miejski Ośrodek Kultury w Radlinie

03.10.20 | 18:00

ZAGRA ZESPÓŁ tata SŁAWEK

DZIĘKUJEMY RATUJĄCYM!

10zł

GRAMY NA ŻYWO

Transmisja również na FACEBOOK https://www.facebook.com/mok.radlin/

Patronat medialny:

nowiny WODZISŁAWSKIE · nasz wodzisław.com · tu Wodzisław.pl

44-310 Radlin, ul.Mariacka 9, Tel.32 4568928, 4568633, e-mail: mok@radlin.pl, www.mok.radlin.pl