2/2015

RADLIN!OK

biuletyn informacyjny

Sezon uzdrowiskowy – rozpoczęty !

Po zimowej przerwie, radlińska tężnia znów pracuje.

W tym sezonie raczy nas zdrowotną solanką z legendarnego Ciechocinka!

w numerze:

Budżet miejski 2015

Remont ul. Wieczorka

radlin
miasto z sercem

KULTURA W OBIEKTYWIE

Reggae Walentynki'2015
Mesajah, Sari Ska Band

Koncert odbył się 14.02.2015 roku
www.mok.radlin.pl

Czesław Jakubiec
Comedy

Występ miał miejsce podczas zorganizowanego
przez MOK Radlin Dnia Kobiet dla zdrowia i urody !

(Foto: M.Kuczera-Rok)

Szanowni Mieszkańcy!

Po zimowej przerwie radlińska tężnia ponownie zaczęła swój sezon uzdrowiskowy. Wielu mieszkańców czekało na jej ponowne uruchomienie i wiemy, że wielu radlinian chętnie będzie korzystać z leczniczych inhalacji. Nie tylko zresztą radlinian.
Oczywiście, jak każda nowa sytuacja, pojawienie się – nie bójmy się wreszcie tego słowa – turystów w Radlinie wywołało różnorakie reakcje. Część mieszkańców reaguje na ten fakt z wielką radością czy może nawet dumą, że nasze miasto nagle stało się celem wycieczek z całego regionu. Inni z pewnością zauważą w tym pewne uciążliwości, jak chociażby zwiększony ruch drogowy w tym miejscu.
Czynimy starania na rzecz uporządkowania tej kwestii. Niebawem pojawią się nowe miejsca parkingowe, jednak nie w samym sąsiedztwie tężni. Nie chcemy doprowadzać do sytuacji, w której tężnia i lecznicza mgiełka z solanki miałyby przegrywać z dymem spalin. Dlatego przy samym obiekcie pozostawimy niezbędne minimum miejsc postojowych, w tym również dla osób niepełnosprawnych.
Pozostałych kuracjuszy zapraszamy na istniejący już parking położony ok. 200 metrów dalej. W jego sąsiedztwie znajdą się wkrótce kolejne miejsca postojowe. To bardzo mały odcinek aby przespacerować się z samochodu pod tężnię, zaś dla kuracjuszy bardzo cenna możliwość przebywania w zdrowotnym mikroklimacie.

Dobiegają końca prace związane z budową kompleksu szkolno-przedszkolnego przy Szkole Podstawowej nr 3 w Głożynach. Wkrótce w nowych obiektach znajdą się radlińskie dzieci i młodzież. Pewien etap w rozbudowie miejskich jednostek oświatowych zostanie ukończony. Wykonaliśmy należycie zadanie: unowocześniliśmy placówki oświatowe, dając możliwość naszym najmłodszym zdobywania wiedzy i poszerzania swych horyzontów w godnych, czystych i bezpiecznych warunkach. Ale nie osiadamy na laurach. Przed nami kolejne plany inwestycyjne tego typu, związane z termomodernizacją szkół
i przedszkoli, unowocześnianiem pracowni i sal, czy ulepszaniem infrastruktury sportowej.

Będąc przy temacie infrastruktury muszę uspokoić tych, którzy niecierpliwią się w temacie boiska przy ul. Mariackiej. Mamy już wyłonionego wykonawcę projektu przebudowy fragmentu boiska, oraz zabezpieczeniem skarpy przed dalszymi obsunięciami. Mamy nadzieję, iż kolejny obiekt sportowy w naszym mieście szybko uda się oddać do użytku mieszkańcom.

Kończąc, chciałabym Państwu życzyć zdrowych, radosnych i rodzinnych Świąt Wielkiej Nocy.
Spędźmy ten czas z najbliższymi, cieszmy się bliskością tych, którzy są dla nas najcenniejsi.

Barbara Magiera

www.barbaramagiera.pl

„Biuletyn Radlin", gazeta samorządowa miasta Radlin,
egzemplarz bezpłatny
Wydawca: Urząd Miasta Radlin,
ul. Rymera 15 44-310 Radlin
kontakt z redakcją: 32 4590241,
mail: biuletyn@radlin.pl www.biuletyn.radlin.pl
Redaktor naczelny: Marek Gajda
Redakcja: Katarzyna Macha, Karina Krentusz, Marek Gajda
Druk: Top Druk, ul. Nowogrodzka 151a, Łomża
Redakcja nie zwraca tekstów nie zamówionych
i zastrzega sobie prawo do ich redagowania,
skracania oraz opatrywania własnymi tytułami.
Teksty niezamawiane przyjmujemy wyłącznie
na nośnikach elektronicznych.

BUDŻET MIASTA

23 grudnia 2014 r. Rada Miasta uchwaliła budżet Miasta Radlin na 2015 rok. Planowane dochody wynoszą 54 430 000,00 zł, natomiast wydatki 61 973 281,00 zł.

Dochody według głównych źródeł kształtują się następująco:

Udziały we wpływach z podatków dochodowych (udział w PIT CIT.) 15 951 224,00 zł
Wpływy z podatków i opłat wraz z odsetkami od nieterminowych wpłat 19 455 675,00 zł
Pozostałe dochody własne 2 720 950,60 zł
Dotacje (w tym z UE) 5 474 578,40 zł
Subwencja oświatowa 10 827 572,00 zł

Wśród wydatków wyróżniamy wydatki bieżące, czyli te związane z bieżącą działalnością Miasta oraz wydatki majątkowe, czyli związane z prowadzonymi inwestycjami.

Planowane wydatki bieżące wynoszą 52 320 127,00 zł. Wśród tych wydatków znajdują się m.in.:

- Lokalny transport zbiorowy (dopłaty do komunikacji miejskiej) - 1.490.571,00 zł
- Roboty na drogach powiatowych – 870.000,00 zł
- Roboty na drogach gminnych – 908.000,00 zł
- Gospodarka mieszkaniowa – 1.005.425,00 zł
- Realizacja projektów w ramach UE
(Co z tą współpracą ? Model współpracy administracji publicznej i organizacji pozarządowych w Radlinie, Internet w każdym domu, Nowe Horyzonty aktywna integracja społeczności Radlina, Plan gospodarki niskoemisyjnej) – 157 036,79 zł
- Bezpieczeństwo publiczne i ochrona przeciwpożarowa – 605.700,00 zł
- Oświata i wychowanie – 19.938.668,00 zł
- Ochrona zdrowia – 626.785,00 zł
- Pomoc społeczna – 6.415.487,20 zł
- Edukacyjna opieka wychowawcza – 1.003.697,00 zł
- Gospodarka komunalna i ochrona środowiska – 6.006.957,01 zł
- Kultura i ochrona dziedzictwa narodowego (MOK,Biblioteka) – 2.013.536,00 zł
- Kultura fizyczna – 3.916.600,00 zł

Drugą kategorią wydatków budżetu są wydatki inwestycyjne. Na 2015 rok zaplanowano na inwestycje kwotę 9.653.154,00 zł. Wybrane z nich to m.in.:
- Inwestycje na drogach gminnych – 2.067.008,00 zł
- Zagospodarowanie terenów rekreacyjnych – 400.000,00 zł
- Rozbudowa monitoringu – 218.000,00 zł
- Rozbudowa przedszkola Nr 3 – 100.000,00 zł
- Rozbudowa kompleksu szkolnego SP 3 o przedszkole, zaplecze kuchenne i salę gimnastyczną – 2.525.000,00 zł
- Gospodarka komunalna i ochrona środowiska – 2.932.500,00 zł
- Boisko Mariacka – 717.000,00 zł

Zadłużenie Miasta na koniec 2014 roku wyniosło 26.417.088,00 zł i znajduje się na bezpiecznym poziomie. Całkowite aktualne i planowane zadłużenie miasta zostanie spłacone do końca 2023 roku. Równolegle z budżetem Miasta Rada Miasta uchwaliła Wieloletnią Prognozę Finansową na lata 2015 – 2023. Planowane inwestycje w latach 2016-2018 wyniosą 16.800.740,00 zł.
Uchwalony budżet jak również Wieloletnia Prognoza Finansowa zostały pozytywnie zaopiniowane przez organ nadzoru tj. Regionalną Izbę Obrachunkową w Katowicach, co potwierdza, że finanse Miasta są prowadzone zgodnie z wymogami ustawowymi i w bezpieczny sposób.

(Skarbnik Miasta, Waldemar Machnik)

**Pod koniec marca odwiedziliśmy z aparatem nowe pomieszczenia kompleksu szkolno-przedszkolnego na Głożynach. Obiekty są już właściwie gotowe.
Otwarcie zaplanowano na koniec kwietnia.**

Z wizytą na Głożynach...

Tężnia w Radlinie: Ruszył kolejny sezon...

Wraz z nadejściem kalendarzowej wiosny uruchomiona została radlińska tężnia! Leczniczy obiekt w naszym mieście wypełniony został solanką ze źródeł w Ciechocinku.

Na dworze coraz cieplej, o poranku wita nas blask słońca i śpiew ptaków. Oznacza to tylko jedno – już mamy wiosnę! By uczcić to wydarzenie postanowiliśmy właśnie w pierwszy dzień wiosny pobudzić do życia naszą tężnie położoną przy ulicy Wypandów.

Przypominamy, że przebywanie przy tężni to samo zdrowie. Inhalacje solankowe służą przede wszystkim regeneracji organizmu, który na co dzień narażony jest na kontakt z zanieczyszczonym powietrzem. Godzinna inhalacja solanką zapewnia dostarczenie do organizmu sporej dawki jodu. Nie trzeba zatem jechać nad morze, wystarczy przespacerować się na „Wypandów" i spędzić czas w powstałym tam specyficznym „mikroklimacie".

Inhalacje solankowe to idealne rozwiązanie dla osób cierpiących na choroby układu oddechowego (w tym przewlekłe i nawracające stany zapalne), dla alergików oraz osób mających problemy z tarczycą, czy nadciśnieniem.

Korzystanie z radlińskiej tężni jest bezpłatne. Informujemy również iż 200 m dalej, znajduje się parking dla tych, którzy pod tężnie przyjechać chcą samochodem. Prosimy o nie parkowanie samochodów w bezpośrednim sąsiedztwie obiektu - dbajmy o to by nie zanieczyszczać tam powietrza.

Radlińska tężnia solankowa ma 21 metrów długości i 7 metrów wysokości. Położona jest w północnej części miasta przy ul. Wypandów.

Ruszyły prace remontowe przy ul. Wieczorka

Zgodnie z zeszłorocznymi zapowiedziami ruszył remont ulicy Wieczorka.
Pierwszy etap obejmuje prace na odcinku od skrzyżowania z ul. Mariacką aż do tzw. "lipek". Drugi etap obejmie odcinek od "lipek" do supermarketu Tesco.
Same "lipki" nie będą objęte pracami.

Koszt inwestycji to ok. 700 000. Droga ma zostać wyremontowana do końca czerwca 2015.

(Foto: M. Gajda)

Mieszkańcy piszą...

Witam. Piszę w takiej sprawie, bo doszły mnie słuchy, że jest pomysł wprowadzenia na mojej ulicy, czyli ulicy Wypandów ruchu jednokierunkowego i chciałem się dowiedzieć czy jest to prawda??

Musimy Pana uspokoić - nie ma takich planów w obecnym układzie drogowym. Jest natomiast nasz wniosek w Starostwie Powiatowym aby z ul. Wypandów stworzyć strefę zamieszkania. Chodzi przede wszystkim o to, by zatrzymać proceder stawania na poboczach przy tężni przez kierowców, którzy nie korzystają z parkingu oddalonego o 200 m. Jeśli tylko będziemy wiedzieć coś więcej w tym temacie – poinformujemy na łamach biuletynu.

Czy Radlin posiada flagę miejską?

Radlin nie posiada miejskiej flagi, ponieważ nie ma uchwały, która taką flagę by określała. A nie ma takiej uchwały, ponieważ herb Radlina nie spełnia wymogów heraldycznych (opinia heraldyków jest potrzebna aby określić szczegóły parametrów flagi). Opracowanie flagi miejskiej nie jest kwestią tylko i wyłącznie projektu - gdyby sprowadzało się do tego, istotnie nie byłoby problemu. Jednak w zgodzie z przepisami, flaga miejska powinna być opracowana w zgodzie z zasadami heraldyki, weksylologii i miejscową tradycją historyczną.
Flagę miejską "wprowadza się" uchwałą Rady Miejskiej. Tak więc radni radlińscy musieliby podjąć decyzję w tej sprawie, choć ta wydaje się jednoznaczna, skoro heraldycy wypowiedzieli się w tej sprawie.

Komunikat Śląskiej Izby Rolniczej:

Śląska Izba Rolnicza w Katowicach informuje, że: dnia 31 maja 2015r.
odbędą się wybory członków do Rad Powiatowych Śląskiej Izby Rolniczej.

Uprawnionymi do głosowania członkami samorządu rolniczego są osoby fizyczne i prawne będące podatnikami podatku rolnego, podatku dochodowego z działów specjalnych produkcji rolnej oraz członkowie RSP posiadający w nich wkłady gruntowe. Przysługuje im prawo kandydowania do rady powiatowej izby rolniczej i uczestniczenia w ich wybieraniu.

Spis członków izby rolniczej uprawnionych do udziału w głosowaniu w wyborach zostanie wyłożony do wglądu w siedzibie Urzędu Miasta przy ul. Rymera 15 - budynek OSP pok. 22 na okres 5 dni w dniach od 18.05.2015r. do 22.05.2015r. w godzinach pracy Urzędu.

Poznajemy Radnych Miejskich:

ANDRZEJ GACA

Radlinianin od urodzenia, czyli od 1958 roku.
Żonaty, dwoje dorosłych dzieci.
W 1983 roku ukończył Politechnikę Śląską. W latach 1983 – 2008 pracował zawodowo w górnictwie.
W 2008 roku przeszedł na emeryturę. Interesuje się w szczególności historią, polityką a także sportem i turystyką.
Członek Radlińskiego Towarzystwa Kulturalnego.
Zaangażowany w reaktywację Izby Regionalnej w Radlinie.
Od 2010 roku Radny Rady Miejskiej w Radlinie.
Więcej na: www.radlin-info.pl

Kontakt telefoniczny: 604 642 943 i mailowy: agaca1@op.pl

W radzie reprezentuje okręg wyborczy nr 5, czyli: ul. Puszkina, ul. Narutowicza od 56 do końca wszystkie, ul. Zapolskiej, ul. Hallera 30,32,34, ul. Rydułtowska do nr 97 wszystkie, ul. Sokolska, ul. Wiosenna

ANDRZEJ LIKOS

Ma 48 lat, urodził się w Wodzisławiu Śl.
Żonaty, troje dzieci.
Wykształcenie średnie, technik przeróbkarz. Pracuje w KWK "Marcel" w Radlinie jako sztygar zmianowy Zakładu Przeróbczego.
Radny Rady Miejskiej w Radlinie od czerwca 2009.
Działacz Polskiego Towarzystwa Turystyczno-Krajoznawczego od 27 lat. Zakładał Komisję Turystyki Kolarskiej "Sokół" Radlin (1988).

Był Przewodniczącym "Sokoła" Radlin w latach 1988 - 2010. W 2005 roku współtworzył Oddział PTTK Radlin. Obecnie prezes Zarządu Oddziału PTTK Radlin (od 2005).

Od 1991 jest członkiem Regionalnej Rady Turystyki Kolarskiej w Katowicach. Organizator ponad 400 rajdów i wycieczek rowerowych. Do największych należą: "Święto roweru", "Maraton Sokoła", "Zakończenie sezonu Sokoła". Twórca szlaków rowerowych w Radlinie.

Więcej na: www.likos.tk Kontakt telefoniczny: 692 755 025

W radzie reprezentuje Okręg Wyborczy nr 14, czyli: ul. Mielęckiego, ul. Ujejskiego, ul. Solskiego, ul. Pocztowa, ul. Korfantego od 85 do 123 nieparzyste.

Spotkanie Forum Firm w sprawie zatrudniania pracowników niepełnosprawnych

Na kolejnym spotkaniu Forum Firm, które odbyło się 18 lutego 2015r. swoją prezentację m.in. przedstawił Łukasz Hołek z firmy Kalich, która zajmuje się rekrutacją pracowników niepełnosprawnych, oraz prowadzeniem dokumentacji PFRON. Łukasz Hołek mówił, jakie mogą być niedogodności w związku z zatrudnieniem takich pracowników niepełnosprawnych, jakie są orzeczenia o niepełnosprawności oraz jakie korzyści może przynieść firmie posiadanie takiego pracownika. Wyjaśnił on również działanie agencji zatrudnień i przybliżył takie projekty jak Dodajcie nam skrzydeł, Uwierz w siebie, Kierunek praca, Ponad granicami walczymy z barierami. Następnie głos zabrała Pani Dr Inż. Iwona Kłosok-Bazan z Politechniki Opolskiej, swoją prezentację miała na temat opłat za składowanie odpadów. Poruszyła ona kwestie takie jak: jakie rodzaje odpadów i gdzie można je składować. Powiedziała ona, jakie opłaty należy uiścić za ich przechowywanie. (Emilia Pośpiech)

TYDZIEŃ BEZPIECZNEGO INTERNETU W ZSS - PODSUMOWANIE AKCJI

Nasza szkoła w dniach 23 - 27.02.2015 r. włączyła się w ogólnopolską akcję„Tydzień Bezpiecznego Internetu", która organizowana jest z inicjatywy Komisji Europejskiej od 2004 roku i ma na celu inicjowanie i propagowanie działań na rzecz bezpiecznego dostępu dzieci i młodzieży do zasobów internetowych. W Polsce Dzień Bezpiecznego Internetu od 2005 roku organizowany jest przez Fundację Dzieci Niczyje oraz Naukową i Akademicką Sieć Komputerową (NASK). DBI i TBI ma na celu przede wszystkim inicjowanie i propagowanie działań na rzecz bezpiecznego dostępu dzieci i młodzieży do zasobów internetowych, zaznajomienie rodziców, nauczycieli i wychowawców z problematyką bezpieczeństwa dzieci w Internecie oraz nagłośnienie tematyki dotyczącej bezpieczeństwa online.
Wszystkie działania podejmowane w ramach TBI zrealizowane zostały pod hasłem „Razem tworzymy lepszy Internet". Podczas obchodów TBI podkreślaliśmy, że każdy internauta może przyczynić się do tego, że Internet będzie miejscem bezpiecznym i pozytywnym.
W klasach młodszych I-III uczniowie uczestniczyli w zajęciach, wykorzystując scenariusze „Bezpieczeństwo w sieci" oraz oglądali filmy „Owce w sieci" i „Sieciaki".

Dla klas czwartych został zorganizowany konkurs plastyczny pt.: „Razem tworzymy lepszy Internet", w którym pierwsze miejsce zajęła Julia Niewiadomska, drugie Julia Dąbrowska, a trzecie Andrzej Szczotok. Zwycięzcy otrzymali cenne „komputerowe" nagrody a pozostali uczestnicy otrzymali słodkie upominki. Prace plastyczne zawisły na szkolnej gazetce w głównym korytarzu.

Składamy serdeczne gratulacje! W klasach czwartych zostały również przeprowadzone warsztaty psychoedukacyjne z panią psycholog mgr Marią Tatura. Klasy piąte zostały zaangażowane w tworzenie ulotki informacyjnej dla rodziców o prawach i obowiązkach internauty. Dodatkowo pani pedagog mgr Marlena Czech zorganizowała zajęcia z uczniami klas piątych pt. „Żyj zdrowo i bezpiecznie". Zajęcia miały na celu uświadomienie jak ważna jest profilaktyka uzależnień, na czym ona polega oraz jak przeciwdziałać cyberprzemocy.
Uczniowie klas szóstych podjęli się ważnego przedsięwzięcia, otóż współtworzyli prezentację multimedialną na temat zagrożeń płynących z Internetu. W klasach szóstych również gościła pani psycholog, która przeprowadziła warsztaty psychoedukacyjne na temat niebezpieczeństw czyhających w sieci.
Nasi starsi koledzy z klas gimnazjalnych uczestniczyli w spotkaniach z panią pedagog mgr Żanetą Pawlaszczyk oraz z panią psycholog mgr Marią Tatura. Obie panie prowadziły zajęcia i warsztaty związane z tematyką bezpieczeństwa online. Uczniowie mieli okazję skonfrontować się ze światem bez cyberprzestrzeni i światem przepełnionym cyberprzestrzenią. Świetlica szkolna również nie została obojętna wobec tak ważnego problemu. Zorganizowała warsztaty psychoedukacyjne połączone z twórczością plastyczną. Nie zapomnieliśmy o naszych drogich rodzicach, którzy są najważniejszym ogniwem w procesie wychowawczym. 25-go lutego zaprosiliśmy rodziców klas gimnazjalnych na spotkanie pt. "Cyberprzemoc". Pan policjant – nasz dzielnicowy - Wojciech Lach wraz z panią psycholog Marią Tatura przedstawili prezentacje na tematy związane z uzależnieniem od komputera i od gier komputerowych. Omówili zasady świadomego i rozsądnego korzystania z sieci, oraz uświadomili zagrożenia płynące z nadmiernego obcowania ze sprzętem elektronicznym (tablet, komputer, laptop, x-box, kinekt, telefon). Rodzicom temat bardzo się spodobał, czego dowodem były konsultacje i porady u pani psycholog już następnego dnia. Nad całością czuwała pani dyrektor mgr Beata Klima oraz wicedyrektorzy: mgr Beata Fojcik, mgr Iwona Dambiec i mgr Tomasz Buchta, którzy chętnie i aktywnie uczestniczyli w internetowej akcji.
Uświadomiliśmy uczniom iż każdy z nas ponosi odpowiedzialność za to, co robi w Sieci i w jaki sposób z niej korzysta. Zwróciliśmy szczególną uwagę na potencjał sieci, który dzieci mogą wykorzystać zarówno w edukacji, kontaktach z rówieśnikami jak również jako formę twórczej rozrywki.
Bardzo dziękujemy wszystkim nauczycielom i uczniom za zaangażowanie oraz świadome i aktywne przeprowadzenie powierzonych zadań. (Monika Szewczyk)

Rządowy program "Ogólnopolska Karta Dużej Rodziny"

Ogólnopolska Karta Dużej Rodziny to system zniżek dla rodzin wielodzietnych. Przysługuje rodzinom z przynajmniej trójką dzieci, niezależnie od dochodu. Karta jest wydawana bezpłatnie, każdemu członkowi rodziny. Rodzice mogą korzystać z karty dożywotnio, dzieci - do 18 roku życia lub do ukończenia nauki, maksymalnie do osiągnięcia 25 lat. Osoby niepełnosprawne otrzymają kartę na czas trwania orzeczenia o niepełnosprawności.

Wymagane dokumenty:
Składając wniosek o przyznanie Karty, przedstawia się oryginały lub odpisy dokumentów:
1) w przypadku rodzica − dokument potwierdzający tożsamość oraz oświadczenie, że rodzic nie jest pozbawiony władzy rodzicielskiej ani ograniczony we władzy rodzicielskiej przez umieszczenie dziecka w pieczy zastępczej w stosunku do co najmniej trojga dzieci; (oświadczenie nr 1)
2) w przypadku małżonka rodzica − dokument potwierdzający tożsamość oraz akt małżeństwa;
3) w przypadku dzieci w wieku do ukończenia 18. roku życia − akt urodzenia lub dokument potwierdzający tożsamość;
4) w przypadku dzieci w wieku powyżej 18. roku życia − dokument potwierdzający tożsamość oraz oświadczenie o planowanym terminie ukończenia nauki w danej placówce; (oświadczenie nr 2)
5) w przypadku dzieci legitymujących się orzeczeniem o umiarkowanym albo znacznym stopniu niepełnosprawności w wieku powyżej 18. roku życia − dokument potwierdzający tożsamość oraz orzeczenie o umiarkowanym albo znacznym stopniu niepełnosprawności;
6) w przypadku dzieci umieszczonych w rodzinie zastępczej lub rodzinnym domu dziecka – postanowienie o umieszczeniu w rodzinie zastępczej lub rodzinnym domu dziecka;
7) w przypadku osób przebywających w dotychczasowej rodzinie zastępczej albo w rodzinnym domu dziecka, o których mowa w art. 37 ust. 2 ustawy z dnia 9 czerwca 2011 r. o wspieraniu rodziny i systemie pieczy zastępczej − oświadczenie o pozostawaniu w dotychczasowej rodzinie zastępczej lub rodzinnym domu dziecka. (oświadczenie nr 3)

Oświadczenia dołączone do wniosku składa się pod rygorem odpowiedzialności karnej za składanie fałszywych zeznań. Składający oświadczenie jest obowiązany do zawarcia w nim klauzuli następującej treści: „Jestem świadomy odpowiedzialności karnej za złożenie fałszywego oświadczenia.".
Składając wniosek o wydanie duplikatu Karty, przedstawia się dokument potwierdzający tożsamość oraz, w przypadku dziecka w wieku do ukończenia 18. roku życia odpis aktu urodzenia lub dokument potwierdzający tożsamość. Okazywanie odpisów aktu urodzenia lub dowodu osobistego dziecka nie jest wymagane w przypadku posiadania aktualnego zameldowania na pobyt stały lub czasowy na terenie
Radlina.
Miejsce złożenia dokumentów:
Wnioski można składać w Urzędzie Miasta Radlin III piętro, pok. 402.

Opłaty: Karta jest wydawana bezpłatnie, natomiast wydanie duplikatu podlega opłacie w wysokości 9,21 zł.
Wniosek: Wzór wniosku o przyznanie Karty oraz wydanie jej duplikatu oraz wzory oświadczeń znajdują się na stronie internetowej Miasta Radlin.
Szczegółowych informacji na temat programu udziela Wydział Edukacji i Spraw Społecznych Urzędu Miasta Radlin. (tel.324590238). Wykaz uprawnień przysługujących rodzinom wielodzietnym znajduje się na stronie http://rodzina.gov.pl/. w zakładce „Duża rodzina".
Niniejszy program nie wpływa na obowiązywanie samorządowych programów przyznających uprawnienia rodzinom wielodzietnym. W praktyce oznacza to, że jedna rodzina wielodzietna zamieszkała na terenie Miasta Radlin może posiadać dwie Karty: Kartę programu „Rodzina 3+" oraz Ogólnopolską Kartę Dużej Rodziny.

Patroni radlińskich ulic...

Andrzej Mielęcki (1864 - 1920)

Andrzej Mielęcki (ur. 30 listopada 1864 w majątku Hucisko, powiat piotrkowski, zamordowany 17 sierpnia 1920 w Katowicach) – polski działacz społeczny i polityczny na Górnym Śląsku, lekarz.
Delegat na Polski Sejm Dzielnicowy w Poznaniu w 1918 roku[1]. W 1918 roku wchodził w skład Powiatowej Rady Ludowej w Katowicach, a w 1919 kierował konspiracyjnymi kursami sanitarnymi w Polskiej Organizacji Wojskowej Górnego Śląska i sprowadzał broń z Polski na Górny Śląsk. Rok później został członkiem Polskiego Komitetu Plebiscytowego w Katowicach.
17 sierpnia 1920 w Katowicach doszło do zamieszek wywołanych przez Niemców na wieści z frontu wojny polsko-bolszewickiej i przewidywanego rychłego upadku państwa polskiego. Na ulicy, przy której mieszkał doktor Mielęcki, do bojówek demolujących polskie sklepy oddali strzały francuscy żołnierze patrolujący miasto. Kiedy doktor wyszedł z domu, by udzielić pomocy rannym Niemcom, zaatakowali go niemieccy bojówkarze. Potem rannego wyciągnęli jeszcze z ambulansu wiozącego go do szpitala, a następnie skatowane ciało wrzucili do rzeki Rawy. Pogrzeb Andrzeja Mielęckiego odbył się 25 sierpnia 1920 w Sosnowcu. Zwłoki przewieziono i pochowano w rodzinnym grobowcu na cmentarzu w Złotnikach. Tragiczna śmierć doktora była jedną z przyczyn przyśpieszenia wybuchu II powstania śląskiego.

Wypalanie traw zabija środowisko, zwierzęta, ludzi !!!

Od kilku lat zwracamy się z "palącym" apelem na łamach Biuletynu, aby zaprzestać procederowi wypalania traw.

W naszym społeczeństwie krąży mit, iż wypalanie traw i słomy poprawia jakość gleby, nawozi ją i użyźnia. Wielu rolników nadal sądzi, że ogień to "najtańszy herbicyd" do zwalczania chwastów.
Nic bardziej mylnego, już wiele lat temu naukowcy udowodnili, że takie pożary są szkodliwe! Ogień nie tylko zabija żyjące w trawie zwierzęta i mikroorganizmy, ale także wyjaławia glebę, a z takich zabiegów "oczyszczających" nie płyną żadne korzyści. Po wypaleniu gleba ubożeje. Jest to najgorsza opcja przygotowania gleby do nowego cyklu. Wypalanie jest świadectwem braku kultury. Wypalacze kompromitują nas jako społeczeństwo w oczach gości i turystów zagranicznych. A samo wypalanie traw to zjawisko typowo polskie, nie występujące w Europie Zachodniej!

Każdy pożar i każda interwencja sporo kosztuje. W skali całego kraju koszty te sięgają milionów złotych. Te ogromne sumy pokrywane są w ostatecznym rozrachunku z Budżetu Państwa, a więc całe społeczeństwo ponosi ciężar finansowy walki z pożarami. Zapewne każdy z nas miałby ciekawsze propozycje na zagospodarowanie tych pieniędzy, które każdego roku "przemijają z wiatrem". Koszty to nie tylko wylana woda, spalone paliwo, zużyty sprzęt. To przede wszystkim narażanie zdrowia i życia.

Wypalanie traw niebezpieczne dla ludzi!

Co roku w takich pożarach giną ludzie - najczęściej ci, którzy podejmują się wypalania traw. Zazwyczaj bezpośrednią przyczyną zgonu jest zawał serca, udar termiczny lub gwałtowna zmiana kierunku wiatru, a co za tym idzie - wielkości płomienia który zaskakuje nieświadomego wypalacza.
Wypalanie to jedna z przyczyn zatruwania i tak już zanieczyszczonej atmosfery. Tysiące pożarów w skali kraju powodują "wyrzucanie" do atmosfery dziesiątków ton tlenku węgla oraz innych niebezpiecznych związków chemicznych. W związku z tym z roku na rok pogarsza się stan zdrowia naszego społeczeństwa, zastraszająco wzrasta ilość chorób nowotworowych, coraz więcej kłopotu sprawiają choroby oczu, smog atakuje układ oddechowy, wzrasta liczba osób cierpiących na alergie.
Wypalanie traw utrudnia poruszanie się po drogach kierowcom; gęsty dym na drogach ogranicza widoczność, w wyniku czego podobnie jak we mgle, dochodzi do wypadków i kolizji.
Warto mieć na uwadze fakt, iż kiedy strażacy uczestniczą w akcjach gaszenia pożarów traw, łąk i nieużytków, w tym samym czasie mogą być potrzebni w innym miejscu, np. do ratowania życia ludzi poszkodowanych w wypadku drogowym czy innym tragicznym zdarzeniu.

Wypalanie traw zabija zwierzęta

W płomieniach ginie ptactwo, pożyteczne owady jak pszczoły czy trzmiele. Giną też zwierzęta domowe, które przypadkowo znajdą się w zasięgu pożaru, ponieważ tracą orientację w dymie, ulegają zaczadzeniu.

Dotyczy to również dużych zwierząt leśnych, takich jak sarny, jelenie czy dziki. W płomieniach lub na skutek podwyższonej temperatury ginie wiele pożytecznych zwierząt, także objętych ochroną.

Zagrożenie pożarowe lasów

Pożary są głównym zagrożeniem dla naszych lasów. Ogień szybko ogarnia ogromne połacie drzewostanów, doszczętnie niszcząc trwające od wieków działanie przyrody. Po pożarze las odradza się przez dziesiątki lat. Współczynnik zagrożenia pożarowego polskich lasów należy do najwyższych w Europie. To właśnie ludzie odpowiadają za powstanie ponad 90% pożarów lasów!
998 to Ogólnopolski bezpłatny numer Państwowej Straży Pożarnej
112 Ogólnopolski bezpłatny numer alarmowy z telefonów komórkowych.

Łamanie prawa jest karane!!!
Według art. 82, § 1 Kodeksu wykroczeń (Ustawa z dnia 20 maja 1971 r., Dz. U. z 2013 r. poz. 482) za dokonywanie czynności mogących spowodować pożar grozi kara aresztu, grzywny lub nagany. Natomiast art. 24, § 1 w związku z art. 82 mówi jasno: "...grzywnę wymierza się w wysokości od 20 zł do 5 000 zł, chyba że ustawa stanowi inaczej".

Nie wypalajmy traw i pozostałości roślinnych! Są przecież inne sposoby na ich spożytkowanie. Zamiast spalać, można je kompostować i w postaci próchnicy ponownie wprowadzać na pole. Wówczas zyska się pewność, że użyźnią glebę, a my osiągniemy bardziej owocne plony bez szkód dla środowiska.

k.m.

Edukacja zawodowa kluczem do przyszłości Regionu – konferencja w KSSE S.A. z udziałem Minister Edukacji Narodowej.

Wyróżnienie dla ZSP im Sejmu Śląskiego w Radlinie.

W dniu 23 marca 2015 roku w Centrum Nowoczesnych Technologii Informatycznych Uniwersytetu Ekonomicznego w Katowicach została zorganizowana przez Katowicką Specjalną Strefę Ekonomiczną S.A. we współpracy ze Śląskim Kuratorem Oświaty konferencja – „Edukacja zawodowa kluczem do przyszłości Regionu". Na konferencji Zespół Szkół Ponadgimnazjalnych im. Sejmu Śląskiego w Radlinie został wyróżniony w osobach Dyrektora Szkoły Jarosława Rudola, Wicedyrektora Szkoły i nauczyciela przedmiotów zawodowych Marka Koczy przez Ministra Gospodarki i Prezesa Zarządu KSSE S.A. za szczególne osiągnięcia w promowaniu i realizacji szkolenia zawodowego, efektywną współpracę z pracodawcami w procesie kształcenia młodzieży na rzecz lokalnego rynku pracy. Uczeń szkoły kształcący się w systemie dualnym Krzysztof Adamczyk został uhonorowany okolicznościowym dyplomem.
W konferencji wzięli także udział Dyrektor Tenneco Rybnik Pan Henryk Michalik, który został nagrodzony w kategorii Przedsiębiorców, Naczelnik Wydziału Oświaty Starostwa Powiatowego w Wodzisławiu Śląskim Pani Edyta Glenc oraz Dyrektor Cechu Rzemieślników i Innych Przedsiębiorców w Wodzisławiu Śląskim Pani Katarzyna Zöllner -Solowska.
(Jarosław Rudol)

WYNIK PONOWNYCH WYBORÓW DO RADY MIEJSKIEJ W RADLINIE

W wyniku wyborów do Rady Miejskiej w Radlinie w dniu 15 marca 2015 roku ponownie wybranym został pan Aleksander Żmijewski. Liczba głosów oddanych na poszczególnych kandydatów przestawia się następująco: Musiolik Marek - 14 głosów, Kaniuka Iwona Agnieszka - 25 głosów, Żmijewski Aleksander - 33 głosy.

„Radlinioki w biegu!”

W naszym mieście pojawiła się nowa, nieformalna (póki co) grupa miłośników aktywnego wypoczynku! „Radlinioki w biegu” - bo tak nazywają sami siebie – to miłośnicy coraz popularniejszego biegania. Radlińscy biegacze codziennie, bądź prawie codziennie przemierzają nasze drogi i dróżki na zdrowotnych joggingach, zarażając swym biegowym entuzjazmem kolejnych radlinian.
Biegowa reprezentacja Radlina uczestniczy również w profesjonalnych biegach ulicznych oraz maratonach. „Radlinioki w biegu” dali się poznać ze swej najlepszej strony już m.in. na V Biegu im. Pawła Lorensa w Tychach-Paprocanach, X Biegu Twardziela w Wodzisławiu Śląskim, czy III Biegu Tropem Wilczym – Biegu Pamięci Żołnierzy Wyklętych w Żorach.
Serdecznie dziękujemy za promocje miasta, gratulujemy pasji i liczymy, że jeszcze usłyszymy o „Radliniokach w biegu” (mg)

Radlinianin BARTŁOMIEJ CICHACZEWSKI zwycięzcą Ogólnopolskiego Turnieju Szermierczego w Mikołowie.

Podczas rozegranego 15 marca turnieju szermierczym o Puchar Burmistrza Mikołowa znakomicie zaprezentował się zawodnik Towarzystwa Szermierzy „Górnik Radlin” Bartłomiej Cichaczewski zajmując pierwsze miejsce w indywidualnym turnieju szpadzistów w kategorii wiekowej juniora młodszego. Nasz zawodnik pokonał kolejno: w 1/16 finału Krystiana Bismora z Piasta Gliwice 15:6 , w 1/8 finału Filipa Ralko z UKS Start Opole, 1/4 finału Karola Urbana z Gryfa Mielec 15:10. W półfinale turnieju podopieczny trenera Krzysztofa Urbańskiego zwyciężył Wojciecha Ćwiąkałę także z Gryfa Mielec 15:10. Finałowym przeciwnikiem Bartka był Andrzeja Truchanowski z Piasta Gliwice, którego po niezwykle emocjonującym i stojącym na wysokim poziomie pojedynku pokonał 15:14. Bartek jest absolwentem Sportowego Gimnazjum nr 2 w Radlinie, a obecnie uczniem Zespołu Szkół Ekonomicznych w Wodzisławiu Śląskim.

Sukces szermierza z Radlina Bartłomieja Musiolika!

Na rozgrywanym 15 marca 2015r. Ogólnopolskim Turnieju Szermierczym o Puchar Burmistrza Mikołowa w szpadzie mężczyzn (kategoria młodzik) radlinianin Bartłomiej Musiolik wywalczył I miejsce! Po wygraniu wszystkich walk w eliminacjach grupowych rozstawił się z 1 numerem co zwalniało go z walki o 16-stkę. W walce o 8-semkę pokonał 12:7 Stefana Chrapka z GKS Allez Gliwice. W walce o 4-kę pokonał 11:5 Jakuba Bonieckiego z Bytomskiego Towarzystwa Szermierczego. W walce półfinałowej pokonał 12:11 Dawida Dębickiego z SKS Grass-Hopper Kalwaria. W walce finałowej wygrał 12:8 z Iwo Chlebiejem z Piasta Gliwice. Bartek jest zawodnikiem UKS "Trójka Radlin". Serdecznie gratulujemy!

Krzysztof Urbański nagrodzony przez Ministra !

Minister Sportu i Turystyki RP przyznał Krzysztofowi Urbańskiemu nauczycielowi Zespołu Szkół Sportowych w Radlinie , a zarazem trenerowi Towarzystwa Szermierzy „Górnik Radlin” nagrodę „za wybitne osiągnięcia w pracy szkoleniowej w 2014 roku. Nagroda została przyznana za zdobycie przez Daniela Marcola – absolwenta Sportowego Gimnazjum nr 2 w Radlinie, podopiecznego trenera Krzysztofa Urbańskiego, tytułu Drużynowego Mistrza Europy Kadetów w szpadzie zdobytego podczas zawodów mistrzowskich rozegranych w Jerozolimie. Jest to już piąta nagroda Ministra Sportu i Turystyki jaką otrzymał trener Krzysztof Urbański w ponad trzydziestotrzyletniej pracy trenerskiej.

Daniel Marcol w Reprezentacji Polski na szermiercze Mistrzostwa Świata Juniorów

Polski Związek Szermierczy ogłosił skład reprezentacji Narodowej na szermiercze Mistrzostwa Świata Juniorów. Na planszach Taszkentu /Uzbekistan/ zaprezentuje się szpadzista Daniel Marcol , zawodnik Towarzystwa Szermierzy „Górnik Radlin”, podopieczny trenera Krzysztofa Urbańskiego. Zawody rozegrane zostaną w dniach 05-09.04.2015r. , a nasz zawodnik wystąpi zarówno w turnieju indywidualnym jak i drużynowym.

WSPANIAŁE NOTY RADLIŃSKICH PŁYWAKÓW!

W dniach 13-15.03.15 na pływalni w Oświęcimiu odbyły się Mistrzostwa Polski Juniorów 16-letnich. W zawodach wystartowało blisko 380 zawodników z 90 klubów. Wspaniały występ zaliczyli pływacy z klasy 3A Sportowego Gimnazjum, zawodnicy KS Górnik Radlin, zdobywając 18 finałów mistrzostw. Prawie w każdym starcie zawodnicy ci bili swoje „życiówki” . Rewelacyjny występ zanotowała Kasia Durczyńska, która w piątek zajęła 5 miejsce na 50 metrów „żabką”, w sobotę 4 miejsce na 50 metrów motylkiem i w końcu w niedzielę zdobyła brązowy medal na 100 metrów stylem zmiennym. Rewelacyjnie wypadły starty Basi Czaja, która osiągnęła wspaniałe wyniki w stylu dowolnym i zmiennym. Mały niedosyt pozostawia fakt, iż wyniki osiągnięte w finałach B (miejsce od 9 do 16) w końcowym rozrachunku dawały odpowiednio 4 i 5 miejsca w finałach A (miejsce od 1 do 8). Swój występ za bardzo udany musi uznać Zosia Adamczyk, która 5 razy startowała w finałach mistrzostw. W finałach wystąpiły również Daria Turko i Weronika Kamieniarz, a Kinga Kruszniewska zajęła 17 miejsce, czyli pierwsze rezerwowe za finałami. Skład ekipy z Radlina super uzupełniali Iga Bajrakowska, Dawid Dziodzio i „Roman” Świecak. Wiele emocji wywołały wyścigi sztafetowe. Zosia, Daria, Kasia i Basia w stylu dowolnym zajęły bardzo dobre wysokie 6 miejsce. Wisienką na torcie był ostatni wyścig mistrzostw - sztafeta 4 x 100 w stylu zmiennym, gdzie ekipa dziewczyn w składzie: Daria, Kasia, Wera, Basia, uzyskała kosmiczny wynik 4; 29,33 i zajęła czwarte miejsce mistrzostw Polski. (Tomasz Buchta)

95 URODZINY

W dniu 14.11.2014 swoje 95 urodziny obchodziła pani Anna Kuczera. Wychowała córkę i doczekała się:
2 wnuków
2 prawnuków
2 praprawnuków

PPP OHP
PUNKT POŚREDNICTWA PRACY

Punkt Pośrednictwa Pracy pełni funkcję placówki otwartej dla osób poszukujących pracy oraz pracodawców zainteresowanych zatrudnieniem nowych pracowników. Wspieramy efektywne poruszanie się po rynku pracy. Naszą misją jest kompleksowe wsparcie w planowaniu i rozwoju kariery.

Punkt Pośrednictwa Pracy świadczy usługi na rzecz:

- młodzieży w wieku od 15 do 25 lat, w tym osób bezrobotnych i nieaktywnych zawodowo, wymagających wsparcia na rynku pracy,
- uczniów i absolwentów przygotowujących się do wejścia na rynek pracy, potrzebujących pomocy w zakresie pośrednictwa pracy, doradztwa zawodowego oraz podniesienia swoich kwalifikacji zawodowych,
- osób zagrożonych wykluczeniem społecznym, pochodzących ze środowisk niedostosowanych społecznie, które wykazują chęć i potrzebę skorzystania z oferowanych przez PPP usług.

OHP

Punkt Pośrednictwa Pracy zajmuje się:

- poszukiwaniem, aktualizowaniem i prowadzeniem bazy ofert pracy w kraju,
- pomocą w rekrutacji pracowników zgodnie z określonymi wymaganiami,
- organizacją giełd i targów pracy oraz innych inicjatyw mających na celu realizację usług rynku pracy,
- szeroką współpracą z instytucjami rynku pracy, szkołami ponadgimnazjalnymi oraz szkołami dla dorosłych z powiatu wodzisławskiego,
- informowaniem o możliwościach podniesienia kwalifikacji zawodowych,
- pomocą w przygotowaniu dokumentów aplikacyjnych

ZAPRASZAMY DO KORZYSTANIA Z BEZPŁATNYCH USŁUG OD PONIEDZIAŁKU DO PIĄTKU W GODZINACH 7:45 – 15:45

Punkt Pośrednictwa Pracy w Radlinie
ul. Rymera 15
44-310 Radlin
tel. 32 454 92 14
e-mail: ppp.radlin@wp.pl
www.mbp.ohp.pl

FESTIWAL DAWNYCH KOMPUTERÓW I GIER

INTERAKTYWNA WYSTAWA

ATARI NINTENDO AMIGA

TURNIEJE

DONKEY KONGA PIKACHU VOLLEYBALL

11-12 Kwietnia
MOK RADLIN
godz 10:00 - 18:00

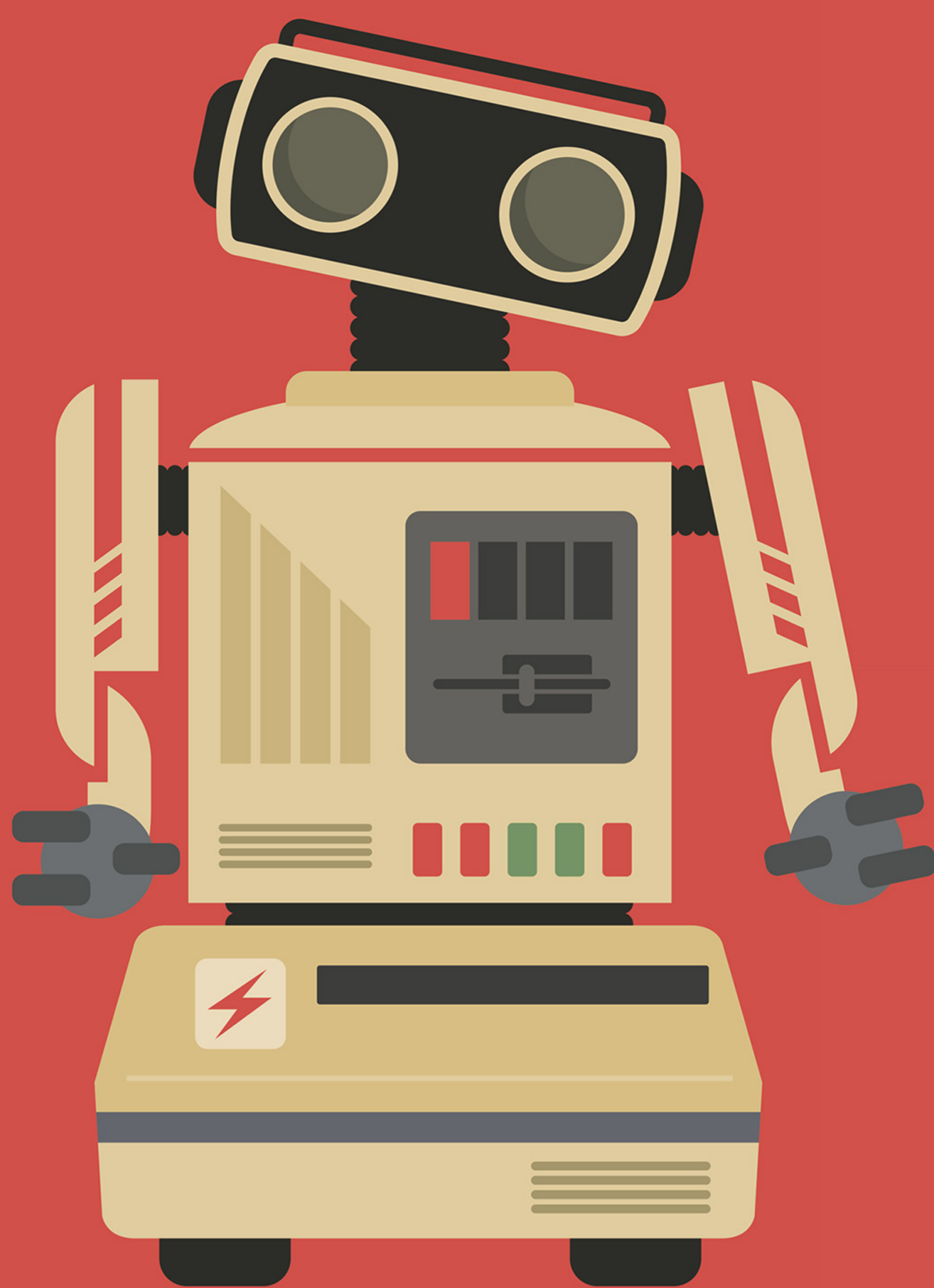

radlin
miasto z sercem

Burmistrz Radlina zaprasza wszystkich zainteresowanych na spotkanie pt.:

REMONTY DRÓG W RADLINIE

Kwiatowa, Odległa, Mariacka, Wieczorka.

7 kwietnia 2015, godz. 18.00,
Miejski Ośrodek Kultury w Radlinie